



## แผนพัฒนาท้องถิ่น

(พ.ศ. ๒๕๖๑ - ๒๕๖๕)

เทศบาลตำบลหาดกรวด

อำเภอเมืองอุดรธานี จังหวัดอุดรธานี

จัดทำโดย

สำนักปลัดเทศบาลตำบลหาดกรวด

โทร ๐-๕๕๔๔-๕๑๑๘ โทรสาร ๐-๕๕๔๔-๕๑๑๘ ต่อย ๑๐

## คำนำ

การจัดทำแผนพัฒนาท้องถิ่น (พ.ศ. ๒๕๖๑ - ๒๕๖๕) ของเทศบาลตำบลหาดกรวดได้จัดทำขึ้นตามระเบียบกระทรวงมหาดไทยว่าด้วยการจัดทำแผนพัฒนาขององค์กรปกครองส่วนท้องถิ่น พ.ศ. ๒๕๔๘ แก้ไขเพิ่มเติมถึง (ฉบับที่ ๓) พ.ศ. ๒๕๖๑ เป็นแผนพัฒนาท้องถิ่น ที่กำหนดยุทธศาสตร์การพัฒนา ซึ่งแสดงถึงวิสัยทัศน์ พันธกิจ และจุดมุ่งหมายเพื่อการพัฒนาในอนาคตโดยสอดคล้องกับนโยบายรัฐบาล แผนพัฒนาเศรษฐกิจและสังคมแห่งชาติ ฉบับที่ ๑๒ (พ.ศ. ๒๕๖๑ - ๒๕๖๔) แผนพัฒนากลุ่มจังหวัดภาคกลางตอนกลาง ยุทธศาสตร์การพัฒนาพื้นที่ ยุทธศาสตร์การพัฒนาจังหวัด อำเภอกอ ฉะเชิงเทรา และนโยบายของคณะผู้บริหารท้องถิ่น เทศบาลตำบลหาดกรวดได้จัดทำแผนพัฒนาท้องถิ่น (พ.ศ. ๒๕๖๑ - ๒๕๖๕) เพื่อใช้เป็นกรอบในการกำหนดทิศทางการพัฒนาของเทศบาลตำบลหาดกรวด ให้มุ่งไปสู่สภาพการณ์อันพึงประสงค์ได้อย่างเท่าทันการเปลี่ยนแปลงโดยสามารถจัดสรรทรัพยากรที่มีอยู่อย่างจำกัดได้อย่างมีประสิทธิภาพ สอดคล้องกับศักยภาพของท้องถิ่น และปัญหาความต้องการของประชาชนให้ท้องถิ่นสามารถนำไปสู่การแก้ไขปัญหาในท้องถิ่นได้อย่างแท้จริง เพื่อนำไปดำเนินการแก้ไขปัญหาและตอบสนองความต้องการของประชาชนในพื้นที่ได้อย่างมีระบบ และเป็นไปตามระเบียบกระทรวงมหาดไทย ว่าด้วยการวางแผนพัฒนาขององค์กรปกครองส่วนท้องถิ่น พ.ศ. ๒๕๕๘ และที่แก้ไขเพิ่มเติม (ฉบับที่ ๒) พ.ศ. ๒๕๕๙ จึงหวังเป็นอย่างยิ่งว่า แผนพัฒนาท้องถิ่น (พ.ศ. ๒๕๖๑ - ๒๕๖๕) ที่นำกรอบยุทธศาสตร์การพัฒนามาดำเนินการตามเป้าหมายของเทศบาลตำบลหาดกรวดได้อย่างดี

เทศบาลตำบลหาดกรวด จึงหวังเป็นอย่างยิ่งว่าแผนพัฒนาท้องถิ่นสี่ปี (พ.ศ. ๒๕๖๑ - ๒๕๖๔) ฉบับนี้จะเป็นกรอบในการจัดทำงบประมาณรายจ่ายประจำปี งบประมาณรายจ่ายเพิ่มเติม และงบประมาณจากเงินสะสมในช่วงของแผนนั้น รวมทั้งวางแนวทางเพื่อให้มีการปฏิบัติให้บรรลุวัตถุประสงค์ตามโครงการพัฒนาที่กำหนดไว้ในแผนพัฒนาท้องถิ่นสี่ปี เพื่อนำมาพัฒนาแก้ไขปัญหาความเดือดร้อนและตอบสนองความต้องการของประชาชนในเขตเทศบาลตำบลหาดกรวดได้อย่างแท้จริงต่อไป

งานนโยบายและแผน  
สำนักปลัดเทศบาลตำบลหาดกรวด

## สารบัญ

| เรื่อง  | หน้า      |
|---|-----------|
| <b>ส่วนที่ ๑ สภาพทั่วไปและข้อมูลพื้นฐาน</b>           |           |
| ๑. ด้านกายภาพ   | ๑         |
| ๒. ด้านการเมือง/การปกครอง                             | ๒ - ๓     |
| ๓. ประชากร  | ๓ - ๔     |
| ๔. สภาพทางสังคม                                       | ๔ - ๕     |
| ๕. ระบบบริการพื้นฐาน                                  | ๖ - ๗     |
| ๖. ระบบเศรษฐกิจ                                       | ๗ - ๘     |
| ๗. ศาสนา ประเพณี วัฒนธรรม                             | ๘ - ๙     |
| ๘. ทรัพยากรธรรมชาติ                                   | ๙         |
| ๙. ข้อมูลด้านอื่นๆ                                    | ๙ - ๑๑    |
| <b>ส่วนที่ ๒ ยุทธศาสตร์องค์กรปกครองส่วนท้องถิ่น</b>   |           |
| ๑. ความสัมพันธ์ระหว่างแผนพัฒนาระดับภาค                | ๑๒ - ๔๘   |
| ๒. ยุทธศาสตร์ขององค์กรปกครองส่วนท้องถิ่น              | ๔๙ - ๕๑   |
| ๓. การวิเคราะห์เพื่อพัฒนาท้องถิ่น                     | ๕๒ - ๕๔   |
| <b>ส่วนที่ ๓ การนำแผนพัฒนาท้องถิ่นไปสู่การปฏิบัติ</b> |           |
| ๑. ยุทธศาสตร์การพัฒนาและแผนงาน                        | ๕๕ - ๖๑   |
| ๒. บัญชีโครงการพัฒนาท้องถิ่น                          | ๖๒ - ๑๒๖  |
| <b>ส่วนที่ ๔ การติดตามและประเมินผล</b>                |           |
| ๑. การติดตามและประเมินผลยุทธศาสตร์                    | ๑๒๗ - ๑๒๘ |
| ๒. การติดตามและประเมินผลโครงการ                       | ๑๒๘ - ๑๒๙ |
| ๓. สรุปผลการพัฒนาท้องถิ่น                             | ๑๒๙ - ๑๓๐ |
| ๔. ข้อเสนอแนะในการจัดทำแผนพัฒนาท้องถิ่นในอนาคต        | ๑๓๐ - ๑๓๑ |

\*\*\*\*\*

## ส่วนที่ ๑

### สภาพทั่วไป และข้อมูลพื้นฐาน

#### ส่วนที่ ๑ สภาพทั่วไปและข้อมูลพื้นฐานของเทศบาล

##### ๑. ด้านกายภาพ

##### ๑.๑ ที่ตั้ง

เทศบาลตำบลหาดกรวด อยู่ที่บ้านทับใหม่ หมู่ที่ ๑ ถนนอุตรดิตถ์ - พิษณุ ตำบลหาดกรวด อำเภอเมืองอุตรดิตถ์ จังหวัดอุตรดิตถ์ มีเนื้อที่ประมาณ ๒๘,๗๕๐ ไร่ หรือประมาณ ๔๖ ตารางกิโลเมตร พื้นที่ทางการเกษตรกรรมประมาณ ๒๘,๑๓๗ ไร่ โทรศัพท์ ๐-๕๕๔๔-๕๑๑๘ โทรสาร ๐-๕๕๔๔-๕๑๑๘ ต่อ ๑๓ อยู่ห่างจากอำเภอเมืองอุตรดิตถ์ ไปทางทิศตะวันออกเฉียงใต้ ประมาณ ๑๒ กิโลเมตร

##### ๑.๒ ลักษณะภูมิประเทศ

เทศบาลตำบลหาดกรวดมีแม่น้ำน่านไหลผ่าน หมู่ที่ ๑ - ๖ ตลอดแนวด้านตะวันตกของตำบล แม่น้ำน่านเปรียบเสมือนเป็นเส้นเลือดใหญ่ที่หล่อเลี้ยงราษฎรชาวตำบลหาดกรวดมาช้านาน พื้นที่ราบลุ่มริมแม่น้ำน่านพื้นดินอุดมสมบูรณ์เหมาะแก่การปลูกยาสูบข้าวโพด ตอนกลางมีคลองจรเข้ไหลจากบึงกะโล่ผ่านทุ่งนาแหล่งปลูกข้าวของตำบล พื้นที่ด้านตะวันออกและด้านใต้ของตำบลเป็นเนินเขาและเป็นที่ราบสูง มีลำห้วยสองจบห้วยตะค้อ และห้วยลึกไหลผ่าน ในฤดูแล้งน้ำในลำห้วยจะแห้งขอดไม่มีน้ำพอเพียงต่อการอุปโภค บริโภค และทำการเกษตร

##### ๑.๓ ลักษณะภูมิอากาศ

จังหวัดอุตรดิตถ์มีภูมิอากาศแบบร้อนชื้นสลับร้อนแห้งแล้ง หรือฝนเมืองร้อนเฉพาะฤดูเพราะได้รับอิทธิพลจากกระแสลมมรสุมตะวันออกเฉียงเหนือ และตะวันตกเฉียงใต้ มีความชื้น และความร้อนสูง ในฤดูร้อนอากาศจะร้อนจัด อุณหภูมิเฉลี่ย 35 องศาเซลเซียส อากาศเย็นสบายในฤดูหนาวและมีฝนตกชุกในฤดูฝน

##### ๑.๔ ลักษณะของดิน

เป็นลักษณะของดินในพื้นที่ตำบลหาดกรวดส่วนมากจะเป็นกลุ่มชุดดินที่ ๑๕ ดังนี้

- ชุด แม่สาย (Ms)
- ชุด แม่ทะ (Mta)
- ชุด ลับแล (Le)
- ชุด น่าน (Wa)

โดยลักษณะเป็นดินต้นมีการระบายน้ำได้ดีด้านบนเนื้อดินเป็นดินร่วน ดินร่วนปนดินเหนียว มี PH ๕.๕ - ๕.๖ ดินล่างเนื้อดินร่วนปนดินเหนียวปนกรวด ดินเหนียวปนกรวด มี PH ๔.๕ - ๕.๕

##### ๑.๕ ลักษณะของแหล่งน้ำ

เทศบาลตำบลหาดกรวดมีลักษณะภูมิประเทศเป็นที่ราบลุ่มริมแม่น้ำน่าน มีแม่น้ำน่านไหลผ่าน ทั้ง ๖ หมู่บ้าน และโดยตอนกลางมีคลองจรเข้ไหลผ่าน

##### ๑.๖ ลักษณะของไม้และป่าไม้

เทศบาลตำบลหาดกรวดมีลักษณะของป่าไม้เป็นไม้เบญจพรรณ ซึ่งมีอยู่บริเวณป่าแดง หมู่ที่ ๓ หมู่ที่ ๖ เขากกหมู่ที่ ๖ เขาดองหมู่ที่ ๙

## ๒. ด้านการเมือง/การปกครอง

### ๒.๑ เขตการปกครอง

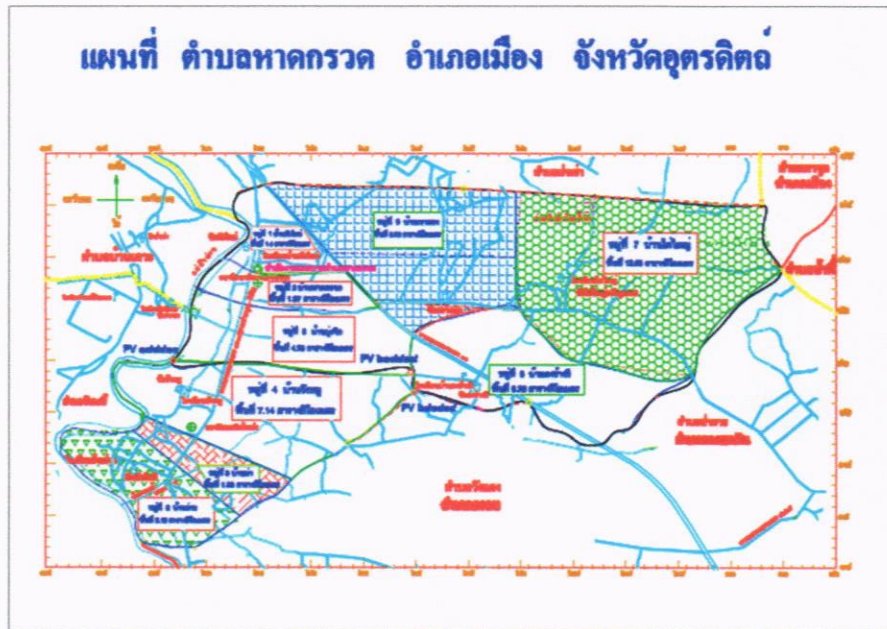

เทศบาลตำบลหาดกรวดมีการปกครองในเขตเทศบาลตำบลหาดกรวดมีหมู่บ้าน ๙ หมู่บ้าน ได้แก่

- หมู่ที่ ๑ บ้านทับใหม่
- หมู่ที่ ๒ บ้านหาดกรวด
- หมู่ที่ ๓ บ้านบุงจิก
- หมู่ที่ ๔ บ้านวังหมู
- หมู่ที่ ๕ บ้านท่า
- หมู่ที่ ๖ บ้านชาน
- หมู่ที่ ๗ บ้านไผ่ใหญ่
- หมู่ที่ ๘ บ้านดงช้างดี
- หมู่ที่ ๙ บ้านเขาตอง

เทศบาลตำบลหาดกรวดมีอาณาเขตติดต่อกับพื้นที่ใกล้เคียงดังนี้

- ทิศเหนือ ติดต่อกับ ตำบลป่าเช่า, ตำบลผาจุก, ตำบลคุ้งตะเภา
- ทิศใต้ ติดต่อกับ ตำบลวังแดง อำเภอตรอน จังหวัดอุตรดิตถ์
- ทิศตะวันออก ติดต่อกับ ตำบลป่าคาย อำเภอทองแสนขัน จังหวัดอุตรดิตถ์
- ทิศตะวันตก ติดต่อกับ ตำบลวังกะพี้, ตำบลบ้านเกาะ

### ๒.๒ การเลือกตั้ง

เทศบาลตำบลหาดกรวด มีเขตการเลือกตั้งผู้บริหารท้องถิ่น และเขตการเลือกตั้งสมาชิกสภาเทศบาล ๒ เขตการเลือกตั้ง เขตละ ๖ คน รวมเป็น ๑๒ คน โดยมีวาระการดำรงตำแหน่งคราวละ ๔ ปี โครงสร้างและกระบวนการบริหารงานบุคคล มีอำนาจหน้าที่ให้ความเห็นชอบแผนพัฒนาเทศบาลตำบลหาดกรวด ร่างเทศบัญญัติงบประมาณรายจ่ายประจำปี ร่างข้อบัญญัติงบประมาณรายจ่ายเพิ่มเติม และควบคุมการปฏิบัติงานของนายกเทศมนตรีให้เป็นไปตามกฎหมาย นโยบายแผนพัฒนาเทศบาล เทศบัญญัติ ระเบียบ และข้อบังคับของทางราชการ

ตาราง ๑.๑ สถิติการเลือกตั้งผู้บริหารท้องถิ่น พ.ศ.๒๕๕๕

| พ.ศ. | ประชากร | ผู้มีสิทธิเลือกตั้ง | ผู้มาใช้สิทธิเลือกตั้ง | จำนวนบัตรเสีย |
|------|---------|---------------------|------------------------|---------------|
| ๒๕๕๕ | ๗,๗๔๑   | ๖,๐๐๙               | ๔,๓๒๔                  | ๑๖๖           |

ตาราง ๑.๒ สถิติการเลือกตั้งสมาชิกสภาเทศบาลตำบลหาดกรวด พ.ศ.๒๕๕๕

| พ.ศ. | ประชากร | ผู้มีสิทธิเลือกตั้ง | ผู้มาใช้สิทธิเลือกตั้ง | จำนวนบัตรเสีย |
|------|---------|---------------------|------------------------|---------------|
| ๒๕๕๕ | ๗,๗๔๑   | ๖,๐๐๙               | ๔,๓๒๔                  | ๒๑๘           |

๓. ประชากร

๓.๑ ข้อมูลเกี่ยวกับจำนวนประชากร

- ๑) จำนวนหลังคาเรือนทั้งหมดทั้งหมดในเขตพื้นที่รับผิดชอบ ๒,๕๗๑ หลังคาเรือน
- ๒) จำนวนประชากร จำนวน ๗,๕๓๕ คน
- ๓) ความหนาแน่นของประชากร ๑๖๔ คนต่อตารางกิโลเมตร
- ๔) จำนวนประชากรที่พิการทุพพลภาพหรือป่วยเรื้อรังในเขตพื้นที่ ๓๖๒

ประชากรทั้งสิ้น ๗,๕๓๕ คน แยกเป็นชาย ๓,๖๖๘ คน หญิง ๓,๘๖๗ คน ความหนาแน่น ๑๖๔ คน/ตารางกิโลเมตร

| หมู่ที่ | บ้าน         | ชาย   | หญิง  | รวม   | หลังคาเรือน |
|---------|--------------|-------|-------|-------|-------------|
| ๑       | บ้านทับใหม่  | ๒๒๒   | ๒๐๖   | ๔๒๘   | ๑๙๖         |
| ๒       | บ้านหาดกรวด  | ๓๐๓   | ๓๔๓   | ๖๔๖   | ๒๕๑         |
| ๓       | บ้านบุงจิก   | ๕๔๒   | ๖๓๘   | ๑,๑๘๐ | ๓๘๘         |
| ๔       | บ้านวังหมู   | ๖๐๒   | ๕๙๑   | ๑,๑๙๓ | ๓๗๓         |
| ๕       | บ้านท่า      | ๕๕๐   | ๖๑๔   | ๑,๑๖๔ | ๓๓๙         |
| ๖       | บ้านชาน      | ๖๕๗   | ๖๖๘   | ๑,๓๒๕ | ๔๐๓         |
| ๗       | บ้านไผ่ใหญ่  | ๒๘๒   | ๓๑๐   | ๕๙๒   | ๒๓๙         |
| ๘       | บ้านดงช้างดี | ๓๕๗   | ๓๖๖   | ๗๒๓   | ๒๖๖         |
| ๙       | บ้านเขาตอง   | ๑๕๓   | ๑๓๑   | ๒๘๔   | ๑๑๖         |
|         | รวม          | ๓,๖๖๘ | ๓,๘๖๗ | ๗,๕๓๕ | ๒,๕๗๑       |

( ข้อมูลจากสำนักทะเบียนราษฎรอำเภอเมืองอุดรดิตถ์ ณ มิถุนายน ๒๕๖๒ )

### ๓.๒ ช่วงอายุและจำนวนประชากร

#### ตาราง ๑.๓ จำนวนประชากรในเขตเทศบาลตำบลหาดกรวดจำแนกตามช่วงอายุ

| ช่วงอายุประชากร      | จำนวนประชากร (คน) |       |       |
|----------------------|-------------------|-------|-------|
|                      | ชาย               | หญิง  | รวม   |
| เด็ก (ทารก - ๙ ปี)   | ๓๕๐               | ๓๕๑   | ๖๖๕   |
| เด็กโต (๑๐ - ๑๔ ปี)  | ๑๘๒               | ๑๘๖   | ๓๖๘   |
| วัยรุ่น (๑๕ - ๑๙ ปี) | ๒๑๖               | ๑๗๘   | ๓๙๔   |
| ผู้ใหญ่ (๒๐ - ๕๙ ปี) | ๒,๑๗๐             | ๒,๓๑๐ | ๔,๔๘๐ |
| คนชรา (๖๐ ปี ขึ้นไป) | ๗๔๐               | ๘๗๙   | ๑,๖๑๙ |
| รวม                  | ๓,๖๕๘             | ๓,๘๖๘ | ๗,๕๒๖ |

ที่มา : งานทะเบียนราษฎรฯ สำนักปลัดเทศบาล ข้อมูล ณ พฤษภาคม ๒๕๖๒

### ๔. สภาพทางสังคม

#### ๔.๑ การศึกษา

| ที่ | สถานบริการการศึกษา               | จำนวน |     |          |
|-----|----------------------------------|-------|-----|----------|
|     |                                  | แห่ง  | ครู | นักเรียน |
| ๑   | ศูนย์พัฒนาเด็กเล็ก               | ๒     | ๕   | ๕๖       |
| ๒   | โรงเรียนระดับประถมศึกษา          | ๕     | ๒๐  | ๑๙๖      |
| ๓   | ศูนย์การศึกษานอกโรงเรียน         | ๑     | -   | -        |
| ๔   | ที่อ่านหนังสือพิมพ์ประจำหมู่บ้าน | ๙     | -   | -        |

#### โรงเรียนประถมศึกษา ๕ แห่ง

| ลำดับที่ | โรงเรียน | หมู่ | นักเรียน (คน) | หมายเหตุ |
|----------|----------|------|---------------|----------|
| ๑        | ทับใหม่  | ๑    | ๑๗            |          |
| ๒        | วังหมู   | ๒    | ๖๗            |          |
| ๓        | บ้านข่าน | ๓    | ๕๖            |          |
| ๔        | ไผ่ใหญ่  | ๔    | ๓๐            |          |
| ๕        | ดงข้างดี | ๕    | ๒๖            |          |
| รวม      |          |      | ๑๙๖           |          |

## ๔.๒ การสาธารณสุข

- สถานีอนามัยประจำตำบล/หมู่บ้าน ๒ แห่ง
  - (๑) โรงพยาบาลส่งเสริมสุขภาพตำบลหาดกรวด
  - (๒) โรงพยาบาลส่งเสริมสุขภาพตำบลบ้านท่า
- สถานพยาบาลเอกชน ๓ แห่ง
- อัตราการมีและใช้ส้วมราดน้ำ ร้อยละ ๑๐๐

## ๔.๓ อาชญากรรม

### ๔.๓.๑ คดี

#### ตาราง ๑.๕ สถิติข้อมูลคดีภายในเขตตำบลหาดกรวด พ.ศ.๒๕๖๑

|                       |             |
|-----------------------|-------------|
| ๑. คดีทำให้เสียทรัพย์ | จำนวน ๑ ราย |
| ๒. คดีลักทรัพย์       | จำนวน ๓ ราย |
| ๓. คดียักยอกทรัพย์    | จำนวน ๑ ราย |
| ๔. คดีสลากรินรวบ      | จำนวน ๒ ราย |
| ๕. คดีการพนันอื่นๆ    | จำนวน ๒ ราย |
| ๖. คดีอาวุธปืนธรรมดา  | จำนวน ๔ ราย |

### ๔.๔ ยาเสพติด

#### สถิติข้อมูลคดียาเสพติดในเขตตำบลหาดกรวด พ.ศ. ๒๕๖๑

|                                  |              |
|----------------------------------|--------------|
| - จำหน่าย / ครอบครองเพื่อจำหน่าย | จำนวน ๒๔ ราย |
| - ครอบครอง                       | จำนวน ๑๕ ราย |
| - เสพยาเสพติด                    | จำนวน ๑๔ ราย |

### ๔.๕ การสังคมสงเคราะห์

เทศบาลตำบลหาดกรวดได้ให้ความดูแลและช่วยเหลือผู้สูงอายุ ผู้พิการ และผู้ป่วยเอดส์ในด้านสวัสดิการสังคมเกี่ยวกับเบี้ยยังชีพ ตลอดจนการดำเนินโครงการเพื่อแก้ไขปัญหาความยากจนตามนโยบายของรัฐบาล ซึ่งคาดว่าจะสามารถช่วยเหลือประชาชนให้มีชีวิตความเป็นอยู่ที่ดีขึ้น โดยในปีที่ผ่านมาเทศบาลตำบลหาดกรวดให้การสงเคราะห์เบี้ยยังชีพแก่ผู้สูงอายุ คนพิการ และผู้ป่วยเอดส์ ในเขตตำบลหาดกรวดที่มีคุณสมบัติตามระเบียบกระทรวงมหาดไทย ว่าด้วยการจ่ายเงินสงเคราะห์เพื่อการยังชีพขององค์กรปกครองส่วนท้องถิ่น พ.ศ.๒๕๔๘ ระเบียบกระทรวงมหาดไทย ว่าด้วยหลักเกณฑ์การจ่ายเบี้ยยังชีพผู้สูงอายุขององค์กรปกครองส่วนท้องถิ่น พ.ศ.๒๕๕๒ และระเบียบกระทรวงมหาดไทย ว่าด้วยหลักเกณฑ์การจ่ายเบี้ยความพิการให้คนพิการขององค์กรปกครองส่วนท้องถิ่น พ.ศ.๒๕๕๓

- ๑) ผู้พิการ จำนวน ๓๖๒ รายๆ ละ ๘๐๐ บาท/เดือน รวมเป็นเงิน ๒๘๙,๖๐๐ บาท
- ๒) ผู้ป่วยเอดส์ จำนวน ๑๒ รายๆ ละ ๕๐๐ บาท/เดือน รวมเป็นเงิน ๖,๐๐๐ บาท
- ๓) ผู้สูงอายุ จำนวน ๑,๔๓๐ รายๆ ละ ๖๐๐-๑,๐๐๐ บาท/เดือน รวมเป็นเงิน ๙๔๖,๔๐๐ บาท
- ๔) ผู้ยากไร้ จำนวน ๒๐ ราย



## ๕. ระบบบริการพื้นฐาน

### ๕.๑ การคมนาคมขนส่งในเขตตำบลหาดกรวด

เทศบาลตำบลหาดกรวดสามารถเดินทางไปตำบลอื่นๆ และต่างจังหวัดได้โดยสะดวก ดังนี้

- ทางหลวง หมายเลข ๑๑ (เอเชีย) สายเด่นชัย - พิษณุโลก
- ทางหลวง หมายเลข ๑๒๐๔ ถนนอุตรดิตถ์- พิษัย
- ทางหลวงท้องถิ่น อต.ถ. ๒๔ - ๐๐๑
- ทางหลวงท้องถิ่น อต.ถ. ๒๔ - ๐๐๒
- ถนนภายในหมู่บ้าน

๑. ถนนลาดยาง ๙ สาย

๒. ถนนคอนกรีต ๑๗๔ สาย

๓. ถนนลูกรัง ๓๕ สาย

### ๕.๒ การไฟฟ้าในเขตตำบลหาดกรวด

- มีไฟฟ้าเข้าถึงครบทุกหมู่บ้าน ( ๙ หมู่บ้าน )
- จำนวนราษฎรที่ใช้ไฟฟ้า ๒,๕๑๐ครัวเรือน
- จำนวนครัวเรือนที่ไม่มีไฟฟ้าใช้ - ครัวเรือน

| ประเภทผู้ใช้บริการ     | จำนวนไฟฟ้าสาธารณะ |
|------------------------|-------------------|
| หมู่ที่ ๑ บ้านทับใหม่  | ๙๓                |
| หมู่ที่ ๒ บ้านหาดกรวด  | ๙๒                |
| หมู่ที่ ๓ บ้านบุงจิก   | ๑๓๓               |
| หมู่ที่ ๔ บ้านวังหมู   | ๒๒๕               |
| หมู่ที่ ๕ บ้านท่า      | ๑๗๐               |
| หมู่ที่ ๖ บ้านชำน      | ๒๐๖               |
| หมู่ที่ ๗ บ้านไผ่ใหญ่  | ๑๕๕               |
| หมู่ที่ ๘ บ้านดงข้างดี | ๘๙                |
| หมู่ที่ ๙ บ้านเขาดอง   | ๕๙                |
| รวม                    | ๑,๒๒๒             |

### ๕.๓ การประปา

- ผู้ใช้น้ำประปาในตำบลหาดกรวด จำนวน ๑,๕๐๙ ครัวเรือน
- ปริมาณน้ำประปาที่ใช้เฉลี่ย ๒๖๑,๕๓๒ ลูกบาศก์เมตรต่อปี

| เดือน           | จำนวนปริมาณน้ำ |
|-----------------|----------------|
| ตุลาคม ๒๕๖๐     | ๒๑,๑๙๓         |
| พฤศจิกายน ๒๕๖๐  | ๑๕,๗๐๘         |
| ธันวาคม ๒๕๖๐    | ๒๐,๙๑๘         |
| มกราคม ๒๕๖๑     | ๒๓,๔๗๒         |
| กุมภาพันธ์ ๒๕๖๑ | ๒๔,๗๓๕         |
| มีนาคม ๒๕๖๑     | ๒๒,๙๓๐         |
| เมษายน ๒๕๖๑     | ๒๕,๔๐๙         |
| พฤษภาคม ๒๕๖๑    | ๒๓,๒๐๐         |
| มิถุนายน ๒๕๖๑   | ๒๑,๐๘๖         |
| กรกฎาคม ๒๕๖๑    | ๑๙,๙๙๓         |
| สิงหาคม ๒๕๖๑    | ๒๐,๓๖๓         |
| กันยายน ๒๕๖๑    | ๒๒,๕๒๕         |
| <b>รวม</b>      | <b>๒๖๑,๕๓๒</b> |

### ๕.๔ โทรศัพท

- 1) ครัวเรือนที่มีโทรศัพท์ ๑,๐๐๐ ครัวเรือน
- 2) ครัวเรือนที่มีโทรศัพท์เคลื่อนที่ ๒,๕๐๐ ครัวเรือน
- 3) ครัวเรือนที่มีโทรศัพท์หรือวิทยุใช้ ๒,๓๒๐ ครัวเรือน

### ๕.๕ ไปรษณีย์หรือการสื่อสารหรือการขนส่งในตำบลหาดกรวด

- ระบบกระจายข่าวไร้สายให้บริการครอบคลุมร้อยละ ๑๐๐ ของพื้นที่

## ๖. ระบบเศรษฐกิจ

### ๖.๑ การเกษตร

- โรงสีข้าวขนาดใหญ่ ๑ แห่ง
- โรงสีข้าวขนาดเล็ก ๒ แห่ง
- สถานที่รับซื้อผลผลิตทางการเกษตร ๔ แห่ง

### ๖.๒ การบริการ สถานประกอบการด้านบริการ จำนวน ๓ แห่ง

- พิจิตรรีสอร์ท
- ฮวานารีรีสอร์ท
- บัมน้ำมันอุตรดิตถ์โฮตดิเพิ่มพูนทรัพย์

### ๖.๓ อุตสาหกรรม จำนวน ๖ แห่ง

- โขว์รัมรถยนต์ฮิโน่
- โขว์รัมรถยนต์ซูซูกิ
- โรงงานผลิตคอนกรีตผสมเสร็จ CPAC
- โรงงานผลิตคอนกรีตผสมเสร็จ อิมแพ็ค
- โรงบรรจุแก๊ส
- โรงงานผลิตเม็ดพลาสติกอลอย
- โรงงานผลิตน้ำดื่ม
- โรงงานผลิตหลังคาเหล็กเมทัลชีท

### ๖.๔ การพาณิชย์และกลุ่มอาชีพ

- ร้านจำหน่ายวัสดุก่อสร้าง ๑ แห่ง
- ร้านจำหน่ายเฟอร์นิเจอร์ ๑ แห่ง
- ร้านคาร์แคร์ ๒ แห่ง
- ร้านมินิมาร์ท ๓ แห่ง
- ปั้มน้ำมันขนาดเล็ก ๕ แห่ง

## ๗. ศาสนา ประเพณี วัฒนธรรม

### ๗.๑ การนับถือศาสนา

๑. สถานที่สำคัญทางศาสนาพุทธในตำบลหาดกรวด มีจำนวน ๗ แห่ง คือ

- ๑) วัดทับใหม่
- ๒) วัดวังหมู
- ๓) วัดเนินโพธิ์
- ๔) วัดคงช้างดี
- ๕) วัดไผ่ใหญ่
- ๖) วัดเขาตอง
- ๗) สำนักสงฆ์ป่าแดง

### ๗.๒ ประเพณีและงานประจำปี

ในเขตพื้นที่ตำบลหาดกรวดมีขนบธรรมเนียมประเพณี วัฒนธรรม นิยมปฏิบัติสืบทอดกันมาแต่โบราณจนถึงปัจจุบัน คือ

๑. งานประเพณีลอยกระทง
๒. งานประเพณีรดน้ำดำหัวผู้สูงอายุ
๓. งานประเพณีถวายเทียนจำนำพรรษา เนื่องในวันเข้าพรรษา

### ๗.๓ ลินค้าพื้นเมืองและของที่ระลึก

- ผลิตภัณฑ์จากผักตบชวา

### ๘. ทรัพยากรธรรมชาติ

#### ๘.๑ น้ำ

ตำบลหาดกรวด มีแม่น้ำน่านเป็นแม่น้ำสายหลักไหลผ่านทั้ง ๖ หมู่บ้าน ได้แก่ หมู่ที่ ๑ บ้านทับใหม่ หมู่ที่ ๒ บ้านหาดกรวด หมู่ที่ ๓ บ้านบุงจิก หมู่ที่ ๔ บ้านวังหมู หมู่ที่ ๕ บ้านท่า หมู่ที่ ๖ บ้านชาน

#### ๘.๒ ป่าไม้

มีพื้นที่ป่าไม้ชุมชน ๖ แห่ง

๑. ที่สาธารณประโยชน์ หมู่ที่ ๓ บ้านบุงจิก เลขที่ อด ๑๔๖๔๗ จำนวน ๖๘ ไร่ ๓ งาน ๓๕ ตารางวา
๒. ที่สาธารณประโยชน์ หมู่ที่ ๕ บ้านท่า เลขที่ อด ๐๖๓๘ จำนวน ๑๔๔ ไร่ ๘๙ ตารางวา
๓. ที่สาธารณประโยชน์ หมู่ที่ ๕ บ้านท่า เลขที่ อด ๐๖๓๙ จำนวน ๑๔๗ ไร่ ๙๗ ตารางวา
๔. ที่สาธารณประโยชน์ หมู่ที่ ๕ บ้านท่า เลขที่ อด ๐๖๑๑ จำนวน ๑๗ ไร่ ๓ งาน ๕๐ ตารางวา
๕. ที่สาธารณประโยชน์ หมู่ที่ ๙ บ้านเขาดอง เลขที่ อด ๐๒๐๓ จำนวน ๕๗ ไร่ ๘๗ ตารางวา
๖. ที่สาธารณประโยชน์ หมู่ที่ ๙ บ้านเขาดอง เลขที่ อด ๐๒๒๘ จำนวน ๕๔ ไร่ ๒ งาน ๕๗ ตารางวา

### ๙. ข้อมูลด้านอื่นๆ

#### ๙.๑ โครงสร้างและอัตรากำลังของเทศบาล

การบริหารงานของเทศบาลตำบลหาดกรวด ประกอบด้วย

๑. นายกเทศมนตรี อยู่ในตำแหน่งคราวละ ๔ ปี มีหน้าที่ในการควบคุมและรับผิดชอบในการบริหารงานของเทศบาลและมีรองนายกเทศมนตรี ๒ คน เป็นผู้ช่วยเหลือในการบริหารงาน
  ๒. สภาเทศบาล ประกอบด้วยสมาชิกสภาเทศบาล ๑๒ คน อยู่ในตำแหน่งคราวละ ๔ ปี มีหน้าที่คอยควบคุมดูแลการบริหารงานของนายกเทศมนตรีและพิจารณาออกเทศบัญญัติ
  ๓. พนักงานประจำ ประกอบด้วยพนักงานเทศบาล ลูกจ้างประจำ และพนักงานจ้าง มีปลัดเทศบาลเป็นผู้บังคับบัญชาสูงสุดรับผิดชอบในการบริหารงานประจำทั่วไปของเทศบาล โดยมีรองปลัดเทศบาลและหัวหน้าส่วนการงานทั้ง ๘ ฝ่าย เป็นผู้ช่วยเหลือในการบริหารงาน
- เทศบาลตำบลหาดกรวดแบ่งส่วนการบริหารของเทศบาลออกเป็น ๘ ฝ่าย ดังนี้

#### ฝ่ายอำนวยการ แบ่งส่วนราชการภายในออกเป็น ๕ งาน คือ

- งานธุรการ
- งานการเจ้าหน้าที่
- งานทะเบียนราษฎรและบัตรฯ
- งานข้อมูลและประชาสัมพันธ์
- งานป้องกันและบรรเทาสาธารณภัย

#### ฝ่ายแผนงานและงบประมาณ แบ่งส่วนราชการภายในออกเป็น ๓ งาน คือ

- งานกิจการสภา
- งานแผนและงบประมาณ
- งานนิติกร

ฝ่ายบริหารงานคลัง แบ่งส่วนราชการภายในออกเป็น ๕ งาน คือ

- งานธุรการ
- งานการเงินและบัญชี
- งานจัดเก็บและพัฒนารายได้
- งานพัสดุและทรัพย์สิน
- งานแผนที่ภาษีและทะเบียนทรัพย์สิน

ฝ่ายแบบแผนและก่อสร้าง แบ่งส่วนราชการภายใน ออกเป็น ๖ งาน คือ

- งานวิศวกรรม
- งานสาธารณูปโภค
- งานผังเมือง
- งานสวนสาธารณะ
- งานจัดสถานที่และการไฟฟ้าสาธารณะ
- งานธุรการ

ฝ่ายบริหารการศึกษา แบ่งส่วนราชการภายในออกเป็น ๕ งาน คือ

- งานธุรการ
- งานโรงเรียน
- งานส่งเสริมการศึกษาศาสนา ประเพณี ศิลปวัฒนธรรม
- งานกีฬาและนันทนาการ
- งานกิจกรรมเด็กและเยาวชน

ฝ่ายส่งเสริมและสวัสดิการสังคม แบ่งส่วนราชการภายในออกเป็น ๕ งาน คือ

- งานสังคมสงเคราะห์
- งานสวัสดิการเด็กและเยาวชน
- งานพัฒนาชุมชน
- งานพัฒนาสตรีและเยาวชน
- งานส่งเสริมทุนกลุ่มอาชีพดำเนินการ

ฝ่ายบริหารงานสาธารณสุข แบ่งส่วนราชการภายในออกเป็น ๘ งาน คือ

- งานธุรการ
- งานสุขาภิบาลอนามัยและสิ่งแวดล้อม
- งานป้องกันและควบคุมโรคติดต่อ
- งานรักษาความสะอาด
- งานส่งเสริมสุขภาพ
- งานกำจัดขยะมูลฝอยและสิ่งปฏิกูล
- งานควบคุมและตรวจสอบบำบัดน้ำเสีย
- งานศูนย์บริการสาธารณสุข
-

ฝ่ายบริหารงานการเกษตร แบ่งส่วนราชการภายในออกเป็น ๕ งาน คือ

- งานธุรการ
- งานวิชาการเกษตร
- งานส่งเสริมการเกษตร
- งานอนุรักษ์ทรัพยากรธรรมชาติและสิ่งแวดล้อม
- งานควบคุมและป้องกันโรคระบาด

ในปี พ.ศ.๒๕๖๒ เทศบาลตำบลหาดกรวดมีอัตรากำลังพนักงานเทศบาล ลูกจ้างประจำ พนักงานจ้างตามภารกิจและพนักงานจ้างทั่วไป รวมทั้งสิ้น ๕๐ คน ดังนี้

|                         |       |       |
|-------------------------|-------|-------|
| ๑. พนักงานเทศบาล        | จำนวน | ๒๑ คน |
| ๒. ลูกจ้างประจำ         | จำนวน | ๒ คน  |
| ๓. พนักงานจ้างตามภารกิจ | จำนวน | ๑๒ คน |
| ๔. พนักงานจ้างทั่วไป    | จำนวน | ๑๕ คน |

ในปี พ.ศ.๒๕๖๒ เทศบาลตำบลหาดกรวดมีอัตรากำลังพนักงานครูเทศบาล รวมทั้งสิ้น ๕ คน ดังนี้

|                                       |       |      |
|---------------------------------------|-------|------|
| ๑. ครู                                | จำนวน | ๓ คน |
| ๒. พนักงานจ้างทั่วไป (ครูผู้ดูแลเด็ก) | จำนวน | ๒ คน |

**๙.๒ ขยะ**

- ๑) ปริมาณขยะจำนวน ๒ ตัน/วัน ขยะที่กำจัดได้ จำนวน ๒ ตัน/วัน
- ๒) กำจัดขยะโดยวิธีฝังกลบอย่างถูกสุขลักษณะ โดยนำไปกำจัด ณ สถานที่กำจัดขยะมูลฝอยเทศบาลเมืองอุดรดิตถ์
- ๓) รถยนต์ที่ใช้จัดเก็บรวบรวมขยะ จำนวน ๑ คัน
  - ประเภทรถยนต์เท้าย จำนวน ๑ คัน ขนาดความจุ ๖ ตัน ชื่อเมื่อ พ.ศ. ๒๕๕๗

**๙.๓ การป้องกันและบรรเทาสาธารณภัย**

๑. อัตรากำลังเจ้าหน้าที่งานป้องกันและบรรเทาสาธารณภัย รวมจำนวน ๓ คน

|                          |       |      |
|--------------------------|-------|------|
| ๑) พนักงานเทศบาล         | จำนวน | ๑ คน |
| ๒) พนักงานจ้างตามภารกิจ  | จำนวน | ๑ คน |
| ๓) พนักงานจ้างเหมาบริการ | จำนวน | ๑ คน |

๒. อาสาสมัครป้องกันภัยฝ่ายพลเรือน

|                                     |       |       |
|-------------------------------------|-------|-------|
| ๑) อาสาสมัครป้องกันภัยฝ่ายพลเรือน   | จำนวน | ๓๐ คน |
| ๒) อาสาสมัครหนึ่งตำบลหนึ่งทีมกู้ภัย | จำนวน | ๑๐ คน |

๓. เครื่องมือเครื่องใช้ของงานป้องกันและบรรเทาสาธารณภัย

- ๑) รถยนต์บรรทุกน้ำ จำนวน ๒ คัน แยกเป็น (แยกตามขนาดความจุน้ำ)

รายได้ของเทศบาลตำบลหาดกรวด (๑ ต.ค. ๖๑ - ๓๑ พ.ค. ๖๒)

รายได้ประจำปีงบประมาณ พ.ศ.๒๕๖๑ จำนวน ๔๒,๗๘๑,๔๓๕.๙๙ บาท

- รายได้ที่เทศบาลจัดเก็บเอง จำนวน ๒,๑๕๕,๘๑๙.๕๒ บาท
- รายได้ที่ส่วนราชการต่างๆ จัดเก็บให้ (ภาษีจัดสรร) จำนวน ๑๕,๖๗๓,๒๑๑.๕๗ บาท
- เงินอุดหนุนจากรัฐบาล จำนวน ๒๔,๙๕๒,๔๐๔.๙๐ บาท

## ส่วนที่ ๒

## ยุทธศาสตร์การพัฒนาระบบราชการส่วนท้องถิ่น

## 1. ความสัมพันธ์ระหว่างแผนพัฒนาระดับมหภาค



## ๑. แผนยุทธศาสตร์ชาติ ๒๐ ปี

วิสัยทัศน์ “ประเทศไทยมีความมั่นคง มั่งคั่ง ยั่งยืน เป็นประเทศพัฒนาแล้ว ด้วยการพัฒนาตามหลักปรัชญาของเศรษฐกิจพอเพียง” หรือเป็นคติพจน์ประจำชาติว่า “มั่นคง มั่งคั่ง ยั่งยืน” เพื่อสนองต่อผลประโยชน์แห่งชาติ อันได้แก่ การมีเอกราช อธิปไตย การดำรงอยู่อย่างมั่นคงและยั่งยืนของสถาบันหลักของชาติ และประชาชนจากภัยคุกคามทุกรูปแบบ การอยู่ร่วมกันในชาติอย่างสันติสุข เป็นปึกแผ่น มีความมั่นคงทางสังคม ท่ามกลางพหุสังคมและการมีเกียรติและศักดิ์ศรีของความเป็นมนุษย์ ความเจริญเติบโตของชาติความเป็นธรรมและความอยู่ดีมีสุขของประชาชน ความยั่งยืนของฐานทรัพยากรธรรมชาติสิ่งแวดล้อม ความมั่นคงทางพลังงานและอาหาร ความสามารถในการรักษาผลประโยชน์ของชาติภายใต้การเปลี่ยนแปลงของสภาวะแวดล้อมระหว่างประเทศ

และการอยู่ร่วมกันอย่างสันติประสานสอดคล้องกันด้านความมั่นคงในประชาคมอาเซียนและประชาคมโลกอย่างมีเกียรติและศักดิ์ศรี

**ความมั่นคง** หมายถึง การมีความมั่นคงปลอดภัยจากภัยและการเปลี่ยนแปลงทั้งภายในประเทศ และภายนอกประเทศในทุกระดับ ทั้งระดับประเทศ สังคม ชุมชน ครัวเรือนและปัจเจกบุคคล และมีความมั่นคงในทุกมิติ ทั้งมิติทางการทหาร เศรษฐกิจ สังคม สิ่งแวดล้อมและการเมือง เช่น ประเทศมีความมั่นคงในเอกราชและอธิปไตย มีการปกครองระบอบประชาธิปไตยที่มีพระมหากษัตริย์ทรงเป็นประมุข สถาบันชาติ ศาสนา พระมหากษัตริย์ มีความเข้มแข็งเป็นศูนย์กลางและเป็นที่ยึดเหนี่ยวจิตใจของประชาชน มีระบบการเมืองที่มั่นคงเป็นกลไกที่นำไปสู่การบริหารประเทศที่ต่อเนื่องและโปร่งใสตามหลักธรรมาภิบาล สังคมมีความปรองดองและความสามัคคี สามารถผนึกกำลังเพื่อพัฒนาประเทศ ชุมชนมีความเข้มแข็ง ครอบครัวมีความอบอุ่น ประชาชนมีความมั่นคงในชีวิต มีงานและรายได้ที่มั่นคงพอเพียงกับการดำรงชีวิต มีการออมสำหรับวัยเกษียณ ความมั่นคงของอาหาร พลังงานและน้ำ มีที่อยู่อาศัยและความปลอดภัยในชีวิตทรัพย์สิน

**ความมั่งคั่ง** หมายถึง ประเทศไทยมีการขยายตัวของเศรษฐกิจอย่างต่อเนื่องและมีความยั่งยืนจนเข้าสู่กลุ่มประเทศรายได้สูง ความเหลื่อมล้ำของการพัฒนาลดลง ประชากรมีความอยู่ดีมีสุข ได้รับผลประโยชน์จากการพัฒนาอย่างเท่าเทียมกันมากขึ้นและมีการพัฒนาอย่างทั่วถึงทุกภาคส่วน มีคุณภาพชีวิตตามมาตรฐานขององค์การสหประชาชาติ ไม่มีประชาชนที่อยู่ในภาวะความยากจน เศรษฐกิจในประเทศมีความเข้มแข็ง ขณะเดียวกันต้องมีความสามารถในการแข่งขันกับประเทศต่างๆ ทั้งในตลาดโลกและตลาดภายในประเทศ เพื่อให้สามารถสร้างรายได้ทั้งจากภายในและภายนอกประเทศ ตลอดจนมีการสร้างฐานเศรษฐกิจและสังคมแห่งอนาคตเพื่อให้สอดคล้องกับบริบทการพัฒนาที่เปลี่ยนแปลงไป และประเทศไทยมีบทบาทที่สำคัญในเวทีโลก มีความสัมพันธ์ทางเศรษฐกิจและการค้าอย่างแน่นแฟ้นกับประเทศในภูมิภาคเอเชีย เป็นจุดสำคัญของการเชื่อมโยงในภูมิภาค ทั้งการคมนาคมขนส่ง การผลิต การค้า การลงทุนและการทำธุรกิจเพื่อให้เป็นพลังในการพัฒนา นอกจากนี้ยังมีความสมบูรณ์ในทุนที่จะสามารถสร้างการพัฒนาต่อเนื่องไปได้ ได้แก่ ทุนมนุษย์ ทุนทางปัญญา ทุนทางการเงิน ทุนที่เป็นเครื่องมือเครื่องจักร ทุนทางสังคมและทุนทรัพยากรธรรมชาติและสิ่งแวดล้อม

**ความยั่งยืน** หมายถึง การพัฒนาที่สามารถสร้างความเจริญ รายได้และคุณภาพชีวิตของประชาชนให้เพิ่มขึ้นอย่างต่อเนื่อง ซึ่งเป็นการเจริญเติบโตของเศรษฐกิจที่อยู่บนหลักการใช้ การรักษาและการฟื้นฟูฐานทรัพยากรธรรมชาติอย่างยั่งยืน ไม่ใช่ทรัพยากรธรรมชาติจนเกินพอดี ไม่สร้างมลภาวะต่อสิ่งแวดล้อมจนเกินความสามารถในการรองรับและเยียวยาของระบบนิเวศ การผลิตและการบริโภคเป็นมิตรกับสิ่งแวดล้อม และสอดคล้องกับเป้าหมายการพัฒนาที่ยั่งยืน ทรัพยากรธรรมชาติมีความอุดมสมบูรณ์มากขึ้นและสิ่งแวดล้อมมีคุณภาพดีขึ้น คนมีความรับผิดชอบต่อสังคม มีความเอื้ออาทร เสียสละเพื่อผลประโยชน์ส่วนรวม รัฐบาลมีนโยบายที่มุ่งประโยชน์ส่วนรวมอย่างยั่งยืนและให้ความสำคัญกับการมีส่วนร่วมของประชาชนและทุกภาคส่วนในสังคม ยึดถือและปฏิบัติตามหลักปรัชญาของเศรษฐกิจพอเพียงเพื่อการพัฒนาอย่างสมดุล มีเสถียรภาพและยั่งยืน



## ๒. ยุทธศาสตร์ชาติ ๖ ยุทธศาสตร์

เพื่อให้ประเทศไทยสามารถยกระดับการพัฒนาให้บรรลุตามวิสัยทัศน์ “ประเทศไทยมีความมั่นคง มั่งคั่ง ยั่งยืน เป็นประเทศพัฒนาแล้ว ด้วยการพัฒนาตามหลักปรัชญาของเศรษฐกิจพอเพียง” และเป้าหมายการพัฒนาประเทศข้างต้น จึงจำเป็นต้องกำหนดยุทธศาสตร์การพัฒนาประเทศระยะยาวที่จะทำให้ประเทศไทยมีความมั่นคงในเอกราชและอธิปไตย มีภูมิคุ้มกันต่อการเปลี่ยนแปลงจากปัจจัยภายในและภายนอกประเทศในทุกมิติ ทุกรูปแบบและทุกระดับ ภาคเกษตรกรรม ภาคอุตสาหกรรมและภาคบริการของประเทศได้รับการพัฒนายกระดับไปสู่การใช้เทคโนโลยีและนวัตกรรมในการสร้างมูลค่าเพิ่ม และพัฒนากลไกที่สำคัญในการขับเคลื่อนเศรษฐกิจใหม่ที่จะสร้างและเพิ่มศักยภาพในการแข่งขันของ ประเทศ เพื่อยกระดับฐานรายได้ของประชาชนในภาพรวมและกระจายผลประโยชน์ไปสู่ภาคส่วนต่าง ๆ ได้อย่างเหมาะสม คนไทยได้รับการพัฒนาให้เป็นคนดีเก่ง มีวินัย คำนึงถึงผลประโยชน์ส่วนรวมและมีศักยภาพในการคิดวิเคราะห์สามารถ “รู้รับ ปรับใช้” เทคโนโลยีใหม่ได้อย่างต่อเนื่อง สามารถเข้าถึงบริการพื้นฐาน ระบบสวัสดิการและกระบวนการยุติธรรมได้อย่างเท่าเทียมกัน โดยไม่มีใครถูกทิ้งไว้ข้างหลัง การพัฒนาประเทศในช่วงระยะเวลาของยุทธศาสตร์ชาติจะมุ่งเน้นการสร้างสมดุลระหว่าง การพัฒนาความมั่นคง เศรษฐกิจ สังคมและสิ่งแวดล้อม โดยการมีส่วนร่วมของทุกภาคส่วนในรูปแบบ “ประชารัฐ” โดยประกอบด้วย ๖ ยุทธศาสตร์ ดังนี้

1. ยุทธศาสตร์ชาติด้านความมั่นคง เป้าหมายการพัฒนาที่สำคัญ คือ ประเทศชาติมั่นคง ประชาชนมีความสุข เน้นการบริหารจัดการสถานะแวดล้อมของประเทศให้มีความมั่นคง ปลอดภัย เอกราช อธิปไตยและมีความสงบเรียบร้อยในทุกระดับ ตั้งแต่ระดับชาติ สังคม ชุมชน มุ่งเน้นการพัฒนาคน เครื่องมือ เทคโนโลยีและระบบฐานข้อมูลขนาดใหญ่ให้มีความพร้อม สามารถรับมือกับภัยคุกคามและภัยพิบัติได้ทุกระดับและทุกระดับความรุนแรง ควบคู่ไปกับการป้องกันและแก้ไขปัญหาด้านความมั่นคงที่มีอยู่ในปัจจุบัน และที่อาจจะเกิดขึ้นในอนาคต ใช้กลไกการแก้ไขปัญหาแบบบูรณาการทั้งกับส่วนราชการ ภาคเอกชน ประชาสังคมและองค์กรที่ไม่ใช่รัฐ รวมถึงประเทศเพื่อนบ้านและมิตรประเทศทั่วโลกบนพื้นฐานของหลักธรรมาภิบาล ประกอบด้วย

๑. การรักษาความสงบภายในประเทศ เพื่อสร้างเสริมความสงบเรียบร้อยและสันติสุขให้เกิดขึ้นกับประเทศชาติบ้านเมือง โดย

(๑) การพัฒนาและเสริมสร้างคนในทุกภาคส่วนให้มีความเข้มแข็ง มีความพร้อม ตระหนักในเรื่องความมั่นคงและมีส่วนร่วมในการแก้ไขปัญหา

(๒) การพัฒนาและเสริมสร้างความจงรักภักดีต่อสถาบันหลักของชาติ

(๓) การพัฒนาและเสริมสร้างการเมืองในระบอบประชาธิปไตยอันมีพระมหากษัตริย์ทรงเป็นประมุขที่มีเสถียรภาพและมีธรรมาภิบาล เห็นแก่ประโยชน์ของประเทศชาติมากกว่าประโยชน์ส่วนตน

(๔) การพัฒนาและเสริมสร้างกลไกที่สามารถป้องกันและขจัดสาเหตุของประเด็นปัญหาความมั่นคงที่สำคัญ ยุทธศาสตร์ชาติด้านความมั่นคง

๒. การป้องกันและแก้ไขปัญหาที่มีผลกระทบต่อความมั่นคง เพื่อแก้ไขปัญหาเดิมและป้องกันไม่ให้เกิดปัญหาใหม่เกิดขึ้น โดย

(๑) การแก้ไขปัญหาความมั่นคงในปัจจุบัน

(๒) การติดตาม ฝ้าระวัง ป้องกันและแก้ไขปัญหาที่อาจอุบัติขึ้นใหม่

(๓) การสร้างความปลอดภัยและความสันติสุขอย่างถาวรในพื้นที่จังหวัดชายแดนภาคใต้

(๔) การรักษาความมั่นคงและผลประโยชน์ทางทรัพยากรธรรมชาติและสิ่งแวดล้อม ทั้งทางบกและทางทะเล

๓. การพัฒนาศักยภาพของประเทศให้พร้อมเผชิญภัยคุกคามที่กระทบต่อความมั่นคงของชาติ เพื่อยกระดับขีดความสามารถของกองทัพและหน่วยงานด้านความมั่นคง โดย

(๑) การพัฒนาระบบงานข่าวกรองแห่งชาติแบบบูรณาการอย่างมีประสิทธิภาพ  
(๒) การพัฒนาและฝึกพลังอำนาจแห่งชาติ กองทัพและหน่วยงานความมั่นคง รวมทั้ง ภาครัฐและภาคประชาชน ให้พร้อมป้องกันและรักษาอธิปไตยของประเทศ และเผชิญภัยคุกคามได้ทุกมิติ ทุกรูปแบบและทุกระดับ

(๓) การพัฒนาระบบเตรียมพร้อมแห่งชาติและการบริหารจัดการภัยคุกคามให้มี ประสิทธิภาพ

๔. การบูรณาการความร่วมมือด้านความมั่นคงกับอาเซียนและนานาชาติ รวมถึงองค์กรภาครัฐ และที่มิใช่ภาครัฐ เพื่อสร้างเสริมความสงบสุข สันติสุข ความมั่นคงและความเจริญก้าวหน้าให้กับประเทศชาติ ภูมิภาคและโลกอย่างยั่งยืน โดย

(๑) การเสริมสร้างและรักษาดุลยภาพสภาวะแวดล้อมระหว่างประเทศ  
(๒) การเสริมสร้างและดำรงไว้ซึ่งสันติภาพและความมั่นคงของภูมิภาค  
(๓) การร่วมมือทางการพัฒนากับประเทศเพื่อนบ้าน ภูมิภาค โลก รวมถึงองค์กรภาครัฐ และที่มิใช่ภาครัฐ

๕. การพัฒนากลไกการบริหารจัดการความมั่นคงแบบองค์รวม เพื่อให้กลไกสำคัญต่าง ๆ ทำงาน ได้อย่างมีประสิทธิภาพ มีการใช้หลักธรรมาภิบาลและการบังคับใช้กฎหมายอย่างเคร่งครัด โดย

(๑) การพัฒนากลไกให้พร้อมสำหรับการติดตาม เฝ้าระวัง แจ้งเตือน ป้องกันและแก้ไขปัญหาความมั่นคงแบบองค์รวมอย่างเป็นรูปธรรม  
(๒) การบริหารจัดการความมั่นคงให้เอื้ออำนวยต่อการพัฒนาประเทศในมิติอื่นๆ  
(๓) การพัฒนากลไกและองค์กรขับเคลื่อนยุทธศาสตร์ชาติด้านความมั่นคง

๒. ยุทธศาสตร์ชาติด้านการสร้างความสามารถในการแข่งขัน มีเป้าหมายการพัฒนาที่สำคัญ คือ การพัฒนาที่มุ่งเน้นการยกระดับศักยภาพของประเทศในหลากหลายมิติ บนพื้นฐานแนวคิด ๓ ประการ ได้แก่

๑) “ต่อยอดอดีต” โดยมองกลับไปที่รากเหง้าทางเศรษฐกิจ อัตลักษณ์ วัฒนธรรม ประเพณี วิถีชีวิต และจุดเด่นทางทรัพยากรธรรมชาติที่หลากหลาย รวมทั้งความได้เปรียบเชิงเปรียบเทียบของประเทศในด้านอื่นๆ นำมาประยุกต์ผสมผสานกับเทคโนโลยีและนวัตกรรมเพื่อให้สอดคล้องกับบริบทของเศรษฐกิจและสังคมโลกสมัยใหม่

๒) “ปรับปรุงจจุบัน” เพื่อปูทางสู่อนาคต ผ่านการพัฒนาโครงสร้างพื้นฐานของประเทศในมิติต่างๆ ทั้ง โครงข่ายระบบคมนาคมและขนส่ง โครงสร้างพื้นฐานวิทยาศาสตร์เทคโนโลยีและดิจิทัล และการปรับสภาพแวดล้อม ให้เอื้อต่อการพัฒนาอุตสาหกรรมและบริการอนาคต

๓) “สร้างคุณค่าใหม่ในอนาคต” ด้วยการเพิ่มศักยภาพของผู้ประกอบการ พัฒนาคนรุ่นใหม่ รวมถึง ปรับรูปแบบธุรกิจเพื่อตอบสนองต่อความต้องการของตลาด ผสมผสานกับยุทธศาสตร์ที่รองรับอนาคตบนพื้นฐาน ของการต่อยอดอดีตและปรับปรุงจจุบัน พร้อมทั้งการส่งเสริมและสนับสนุนจากภาครัฐให้ประเทศไทยสามารถสร้าง

ฐานรายได้และการจ้างงานใหม่ ขยายโอกาสทางการค้าและการลงทุนในเวทีโลกควบคู่ไปกับการยกระดับรายได้และการกินดีอยู่ดี รวมถึงการเพิ่มขึ้นของคนชั้นกลางและลดความเหลื่อมล้ำของคนในประเทศได้ในคราวเดียวกัน

### ประกอบด้วย

๑. การเกษตรสร้างมูลค่า ให้ความสำคัญกับการเพิ่มผลผลิตการผลิต ทั้งเชิงปริมาณและมูลค่า และความหลากหลายของสินค้าเกษตร ประกอบด้วย

- (๑) เกษตรอัตลักษณ์พื้นถิ่น
- (๒) เกษตรปลอดภัย
- (๓) เกษตรชีวภาพ
- (๔) เกษตรแปรรูป
- (๕) เกษตรอัจฉริยะ

๒. อุตสาหกรรมและบริการแห่งอนาคต โดยสร้างอุตสาหกรรมและบริการแห่งอนาคตที่ขับเคลื่อนประเทศไทยไปสู่ประเทศที่พัฒนาแล้วด้วยนวัตกรรมและเทคโนโลยีแห่งอนาคต ประกอบด้วย

- (๑) อุตสาหกรรมชีวภาพ
- (๒) อุตสาหกรรมและบริการการแพทย์ครบวงจร
- (๓) อุตสาหกรรมและบริการดิจิทัล ข้อมูลและปัญญาประดิษฐ์
- (๔) อุตสาหกรรมและบริการขนส่งและโลจิสติกส์
- (๕) อุตสาหกรรม ความมั่นคงของประเทศ

๓. สร้างความหลากหลายด้านการท่องเที่ยว โดยการรักษาการเป็นจุดหมายปลายทางที่สำคัญของการท่องเที่ยวระดับโลกที่ดึงดูดนักท่องเที่ยวทุกระดับ และเพิ่มสัดส่วนของนักท่องเที่ยวที่มีคุณภาพสูง ประกอบด้วย

- (๑) ท่องเที่ยวเชิงสร้างสรรค์และวัฒนธรรม
- (๒) ท่องเที่ยวเชิงธุรกิจ
- (๓) ท่องเที่ยวเชิงสุขภาพ ความงามและแพทย์แผนไทย
- (๔) ท่องเที่ยวสำราญทางน้ำ
- (๕) ท่องเที่ยวเชื่อมโยงภูมิภาค

๔. โครงสร้างพื้นฐาน เชื่อมไทย เชื่อมโลก ครอบคลุมถึงโครงสร้างพื้นฐานทางกายภาพในด้านโครงข่ายคมนาคม พื้นที่และเมือง รวมถึงเทคโนโลยีตลอดจนโครงสร้างพื้นฐานทางเศรษฐกิจ โดย

- (๑) เชื่อมโยงโครงข่ายคมนาคมไร้รอยต่อ
- (๒) สร้างและพัฒนาเขตเศรษฐกิจพิเศษ
- (๓) เพิ่มพื้นที่และเมืองเศรษฐกิจ
- (๔) พัฒนาโครงสร้างพื้นฐานเทคโนโลยีสมัยใหม่
- (๕) รักษาและเสริมสร้างเสถียรภาพทางเศรษฐกิจมหภาค

๕. พัฒนาเศรษฐกิจบนพื้นฐานผู้ประกอบการยุคใหม่ สร้างและพัฒนาผู้ประกอบการยุคใหม่ ที่มีทักษะและจิตวิญญาณของการเป็นผู้ประกอบการที่มีความสามารถในการแข่งขันและมีอัตลักษณ์ชัดเจน โดย

- (๑) สร้างผู้ประกอบการอัจฉริยะ

- (๒) สร้างโอกาสเข้าถึงบริการทางการเงิน
- (๓) สร้างโอกาสเข้าถึงตลาด
- (๔) สร้างโอกาสเข้าถึงข้อมูล
- (๕) ปรับบทบาทและโอกาสการเข้าถึงบริการภาครัฐ

๓. ยุทธศาสตร์ชาติด้านการพัฒนาและเสริมสร้างศักยภาพทรัพยากรมนุษย์ มีเป้าหมายการพัฒนาที่สำคัญ คือ เพื่อพัฒนาคนในทุกมิติและในทุกช่วงวัยให้เป็นคนดี เก่งและมีคุณภาพ โดยคนไทยมีความพร้อมทั้งกายใจ สติปัญญา มีพัฒนาการที่รอบด้านและมีสุขภาวะที่ดีในทุกช่วงวัย มีจิตสาธารณะ รับผิดชอบต่อสังคมและผู้อื่น มัธยัสถ์ อุดม ออบอ้อมอารี มีวินัย รักษาศีลธรรมและเป็นพลเมืองดีของชาติ มีหลักคิดที่ถูกต้อง มีทักษะที่จำเป็นในศตวรรษที่ ๒๑ มีทักษะสื่อสารภาษาอังกฤษและภาษาที่สาม และอนุรักษ์ภาษาท้องถิ่น มีนิสัยรักการเรียนรู้และการพัฒนาตนเองอย่างต่อเนื่องตลอดชีวิต สูการเป็นคนไทยที่มีทักษะสูง เป็นนวัตกรรม นวัตกรรม นักคิด ผู้ประกอบการ เกษตรกรยุคใหม่และอื่นๆ โดยมีสัมมาชีพตามความถนัดของตนเอง ประกอบด้วย

๑. การปรับเปลี่ยนค่านิยมและวัฒนธรรม มุ่งเน้นให้สถาบันทางสังคมร่วมปลูกฝังค่านิยมและวัฒนธรรมที่พึงประสงค์ โดย

- (๑) การปลูกฝังค่านิยมและวัฒนธรรมผ่านการเลี้ยงดูในครอบครัว
- (๒) การบูรณาการเรื่องความซื่อสัตย์ วินัย คุณธรรม จริยธรรมในการจัดการเรียนการสอนในสถานศึกษา
- (๓) การสร้างความเข้มแข็งในสถาบันทางศาสนา
- (๔) การปลูกฝังค่านิยมและวัฒนธรรมโดยใช้ชุมชนเป็นฐาน
- (๕) การสร้างค่านิยมและวัฒนธรรมที่พึงประสงค์จากภาคธุรกิจ
- (๖) การใช้สื่อและสื่อสารมวลชนในการปลูกฝังค่านิยมและวัฒนธรรมของคนในสังคม
- (๗) การส่งเสริมให้คนไทยมีจิตสาธารณะและมีความรับผิดชอบต่อส่วนรวม

๒. การพัฒนาศักยภาพคนตลอดช่วงชีวิต มุ่งเน้นการพัฒนาคนเชิงคุณภาพในทุกช่วงวัย ประกอบด้วย

- (๑) ช่วงการตั้งครรภ์/ปฐมวัย เน้นการเตรียมความพร้อมให้แก่พ่อแม่ก่อนการตั้งครรภ์
- (๒) ช่วงวัยเรียน/วัยรุ่น ปลูกฝังความเป็นคนดี มีวินัย พัฒนาทักษะการเรียนรู้ที่สอดคล้องกับศตวรรษที่ ๒๑
- (๓) ช่วงวัยแรงงาน ยกระดับ ศักยภาพ ทักษะและสมรรถนะแรงงานสอดคล้องกับความต้องการของตลาด
- (๔) ช่วงวัยผู้สูงอายุ ส่งเสริมให้ผู้สูงอายุเป็นพลังในการขับเคลื่อนประเทศ

๓. ปฏิรูปกระบวนการเรียนรู้ที่ตอบสนองต่อการเปลี่ยนแปลงในศตวรรษที่ ๒๑ มุ่งเน้นผู้เรียนให้มีทักษะการเรียนรู้และมีใจใฝ่เรียนรู้ตลอดเวลา โดย

- (๑) การปรับเปลี่ยนระบบการเรียนรู้ให้เอื้อต่อการพัฒนาทักษะสำหรับศตวรรษที่ ๒๑
- (๒) การเปลี่ยนโฉมบทบาท “ครู” ให้เป็นครูยุคใหม่
- (๓) การเพิ่มประสิทธิภาพระบบบริหารจัดการศึกษาในทุกระดับ ทุกประเภท
- (๔) การพัฒนาระบบการเรียนรู้ตลอดชีวิต

(๕) การสร้างความตื่นตัวให้คนไทยตระหนักถึงบทบาท ความรับผิดชอบและการวางตำแหน่งของประเทศไทยในภูมิภาคเอเชียอาคเนย์และประชาคมโลก

(๖) การวางพื้นฐานระบบรองรับการเรียนรู้โดยใช้ดิจิทัลแพลตฟอร์ม

(๗) การสร้างระบบการศึกษาเพื่อเป็นเลิศทางวิชาการระดับนานาชาติ

#### ๔. การตระหนักถึงพหุปัญญาของมนุษย์ที่หลากหลาย โดย

(๑) การพัฒนาและส่งเสริมพหุปัญญาผ่านครอบครัว ระบบสถานศึกษา สภาพแวดล้อม รวมทั้งสื่อตั้งแต่ระดับปฐมวัย

(๒) การสร้างเส้นทางอาชีพ สภาพแวดล้อมการทำงานและระบบสนับสนุนที่เหมาะสมสำหรับผู้มีความสามารถพิเศษผ่านกลไกต่าง ๆ

(๓) การดึงดูดกลุ่มผู้เชี่ยวชาญต่างชาติและคนไทยที่มีความสามารถในต่างประเทศให้มาสร้างและพัฒนาเทคโนโลยีและนวัตกรรมให้กับประเทศ

#### ๕. การเสริมสร้างให้คนไทยมีสุขภาวะที่ดี ครอบคลุมทั้งด้านกาย ใจ สติปัญญาและสังคม โดย

(๑) การสร้างความรอบรู้ด้านสุขภาวะ

(๒) การป้องกันและควบคุมปัจจัยเสี่ยงที่คุกคามสุขภาวะ

(๓) การสร้างสภาพแวดล้อมที่เอื้อต่อการมีสุขภาวะที่ดี

(๔) การพัฒนาระบบบริการสุขภาพที่ทันสมัย สนับสนุนการสร้างสุขภาวะที่ดี

(๕) การส่งเสริมให้ชุมชนเป็นฐานในการสร้างสุขภาวะที่ดีในทุกพื้นที่

#### ๖. การสร้างสภาพแวดล้อมที่เอื้อต่อการพัฒนาและเสริมสร้างศักยภาพทรัพยากรมนุษย์ โดย

(๑) การสร้างความอยู่ดีมีสุขของครอบครัวไทย

(๒) การส่งเสริมบทบาทการมีส่วนร่วมของภาครัฐ ภาคเอกชน องค์กรปกครองส่วนท้องถิ่น ครอบครัวและชุมชนในการพัฒนาทรัพยากรมนุษย์

(๓) การปลูกฝังและพัฒนาทักษะนอกห้องเรียน

(๔) การพัฒนาระบบฐานข้อมูลเพื่อการพัฒนาทรัพยากรมนุษย์

#### ๗. การเสริมสร้างศักยภาพการกีฬาในการสร้างคุณค่าทางสังคมและพัฒนาประเทศ โดย

(๑) การส่งเสริมการออกกำลังกายและกีฬาขั้นพื้นฐานให้กลายเป็นวิถีชีวิต

(๒) การส่งเสริมให้ประชาชนมีส่วนร่วมในกิจกรรมออกกำลังกาย กีฬาและนันทนาการ

(๓) การส่งเสริมการกีฬาเพื่อพัฒนาสู่ระดับอาชีพ

(๔) การพัฒนาบุคลากรด้านการกีฬาและนันทนาการเพื่อรองรับการเติบโตของอุตสาหกรรมกีฬา

4. ยุทธศาสตร์ชาติด้านการสร้างโอกาสและความเสมอภาคทางสังคม มีเป้าหมายการพัฒนาที่สำคัญ คือ การดึงเอาพลังของภาคส่วนต่างๆ ทั้งภาคเอกชน ประชาสังคม ชุมชนท้องถิ่น มาร่วมขับเคลื่อน โดยการสนับสนุนการรวมตัวของประชาชนในการร่วมคิด ร่วมทำเพื่อส่วนรวม การกระจายอำนาจและความรับผิดชอบไปสู่กลไกบริหารราชการแผ่นดินในระดับท้องถิ่น การเสริมสร้างความเข้มแข็งของชุมชนในการจัดการตนเองและการเตรียมความพร้อมของประชากรไทย ทั้งในมิติสุขภาพ เศรษฐกิจ สังคมและสภาพแวดล้อมให้เป็นประชากรที่มีคุณภาพ

สามารถพึ่งตนเองและทำประโยชน์แก่ครอบครัว ชุมชนและสังคมให้นานที่สุด โดยรัฐให้หลักประกันการเข้าถึงบริการและสวัสดิการที่มีคุณภาพอย่างเป็นธรรมและทั่วถึง ประกอบด้วย

**๑. การลดความเหลื่อมล้ำ สร้างความเป็นธรรมในทุกมิติ โดย**

- (๑) ปรับโครงสร้างเศรษฐกิจฐานราก
- (๒) ปฏิรูประบบภาษีและการคุ้มครองผู้บริโภค
- (๓) กระจาย การถือครองที่ดินและการเข้าถึงทรัพยากร
- (๔) เพิ่มผลิตภาพและคุ้มครองแรงงานไทย ให้เป็นแรงงานฝีมือที่มีคุณภาพ และความริเริ่มสร้างสรรค์ มีความปลอดภัยในการทำงาน
- (๕) สร้างหลักประกันทางสังคมที่ครอบคลุมและเหมาะสมกับคนทุกช่วงวัย ทุกเพศภาวะ และทุกกลุ่ม
- (๖) ลงทุนทางสังคมแบบมุ่งเป้าเพื่อช่วยเหลือกลุ่มคนยากจนและกลุ่มผู้ด้อยโอกาสโดยตรง
- (๗) สร้างความเป็นธรรมในการเข้าถึงบริการสาธารณสุขและการศึกษา โดยเฉพาะสำหรับผู้มีรายได้น้อยและกลุ่มผู้ด้อยโอกาส
- (๘) สร้างความเป็นธรรมในการเข้าถึงกระบวนการยุติธรรมอย่างทั่วถึง

**๒. การกระจายศูนย์กลางความเจริญทางเศรษฐกิจ สังคมและเทคโนโลยี โดย**

- (๑) พัฒนาศูนย์กลางความเจริญทางเศรษฐกิจ สังคมและเทคโนโลยีในภูมิภาค
- (๒) กำหนดแผนพัฒนาเศรษฐกิจและสังคมของแต่ละกลุ่มจังหวัดในมิติต่าง ๆ
- (๓) จัดระบบเมืองที่เอื้อต่อการสร้างชีวิตและสังคมที่มีคุณภาพและปลอดภัย ให้สามารถตอบสนองต่อสังคมสูงวัยและแนวโน้มของการขยายตัวของเมืองในอนาคต
- (๔) ปรับโครงสร้างและแก้ไขกฎหมายระเบียบบริหารราชการแผ่นดิน เพื่อวางระบบและกลไกการบริหารงานในระดับภาค กลุ่มจังหวัด
- (๕) สนับสนุนการพัฒนาพื้นที่บนฐานข้อมูล ความรู้ เทคโนโลยีและนวัตกรรม
- (๖) การพัฒนากำลังแรงงานในพื้นที่

**๓. การเสริมสร้างพลังทางสังคม โดย**

- (๑) สร้างสังคมเข้มแข็ง ที่แบ่งปัน ไม่ทอดทิ้งกันและมีคุณธรรม โดยสนับสนุนการรวมตัวและตั้งพลังของภาคส่วนต่าง ๆ
- (๒) การรองรับสังคมสูงวัยอย่างมีคุณภาพ
- (๓) สนับสนุนความร่วมมือระหว่างภาครัฐ ภาคเอกชน ภาควิชาการ ภาคประชาสังคมและภาคประชาชน
- (๔) ส่งเสริมความเสมอภาคทางเพศและบทบาทของสตรีในการสร้างสรรค์สังคม
- (๕) สนับสนุนการพัฒนาบนฐานทุนทางสังคมและวัฒนธรรม
- (๖) สนับสนุนการพัฒนาเทคโนโลยีสารสนเทศและสื่อสร้างสรรค์ เพื่อรองรับสังคม

ยุคดิจิทัล

#### ๔. การเพิ่มขีดความสามารถของชุมชนท้องถิ่นในการพัฒนาการพึ่งตนเองและการจัดการตนเอง โดย

(๑) ส่งเสริมการปรับพฤติกรรมในระดับครัวเรือน ให้มีขีดความสามารถในการจัดการวางแผนชีวิต สุขภาพ ครอบครัว การเงินและอาชีพ

(๒) เสริมสร้างศักยภาพของชุมชนในการพึ่งตนเองและการพึ่งพากันเอง

(๓) สร้างการมีส่วนร่วมของภาคส่วนต่าง ๆ เพื่อสร้างประชาธิปไตยชุมชน

(๔) สร้างภูมิคุ้มกันทางปัญญาให้กับชุมชน

๕. ยุทธศาสตร์ชาติด้านการสร้างการเติบโตบนคุณภาพชีวิตที่เป็นมิตรกับสิ่งแวดล้อม มีเป้าหมายการพัฒนาที่สำคัญ คือ นำไปสู่การบรรลุเป้าหมายการพัฒนาที่ยั่งยืนในทุกมิติ ทั้งด้านสังคม เศรษฐกิจ สิ่งแวดล้อม ธรรมาภิบาลและความเป็นหุ้นส่วนความร่วมมือระหว่างกัน ทั้งภายในและภายนอกประเทศอย่างบูรณาการ ใช้พื้นที่เป็นตัวตั้งในการกำหนดกลยุทธ์และแผนงาน และการให้ทุกฝ่ายที่เกี่ยวข้องได้เข้ามามีส่วนร่วมในแบบทางตรงให้มากที่สุดเท่าที่จะเป็นไปได้ โดยเป็นการดำเนินการบนพื้นฐานการเติบโตร่วมกัน ไม่ว่าจะเป็นทางเศรษฐกิจ สิ่งแวดล้อม และคุณภาพชีวิต โดยให้ความสำคัญกับการสร้างสมดุลทั้ง ๓ ด้าน อันจะนำไปสู่ความยั่งยืนเพื่อคนรุ่นต่อไปอย่างแท้จริง ประกอบด้วย

##### ๑. สร้างการเติบโตอย่างยั่งยืนบนสังคมเศรษฐกิจสีเขียว โดย

(๑) เพิ่มมูลค่าของเศรษฐกิจฐานชีวภาพให้สอดคล้องกับยุทธศาสตร์ด้านการสร้างความสามารถในการแข่งขัน

(๒) อนุรักษ์และฟื้นฟูความหลากหลายทางชีวภาพในและนอกถิ่นกำเนิด

(๓) อนุรักษ์และฟื้นฟูแม่น้ำลำคลองและแหล่งน้ำธรรมชาติทั่วประเทศ

(๔) รักษาและเพิ่มพื้นที่สีเขียวที่เป็นมิตรกับสิ่งแวดล้อม

(๕) ส่งเสริมการบริโภคและการผลิตที่ยั่งยืน

##### ๒. สร้างการเติบโตอย่างยั่งยืนบนสังคมเศรษฐกิจภาคทะเล โดย

(๑) เพิ่มมูลค่าของเศรษฐกิจฐานชีวภาพทางทะเล

(๒) ปรับปรุง ฟื้นฟูและสร้างใหม่ทรัพยากรทางทะเลและชายฝั่งทั้งระบบ

(๓) ฟื้นฟูชายหาดที่เป็นแหล่งท่องเที่ยว ชายฝั่งทะเลได้รับการป้องกันและแก้ไขทั้งระบบ และมีนโยบายการจัดการชายฝั่งแบบบูรณาการอย่างเป็นองค์รวม

(๔) พัฒนาและเพิ่มสัดส่วนกิจกรรมทางทะเลที่เป็นมิตรต่อสิ่งแวดล้อม

##### ๓. สร้างการเติบโตอย่างยั่งยืนบนสังคมที่เป็นมิตรต่อสภาพภูมิอากาศ โดย

(๑) ลดการปล่อยก๊าซเรือนกระจก

(๒) มีการปรับตัวเพื่อลดความสูญเสียและเสียหายจากภัยธรรมชาติ และผลกระทบที่เกี่ยวข้องกับการเปลี่ยนแปลงสภาพภูมิอากาศ

(๓) มุ่งเป้าสู่การลงทุนที่เป็นมิตรต่อสภาพภูมิอากาศในการพัฒนาโครงสร้างพื้นฐานของภาครัฐและภาคเอกชน

(๔) พัฒนาและสร้างระบบรับมือปรับตัวต่อโรคอุบัติใหม่ และโรคอุบัติซ้ำที่เกิดจากการเปลี่ยนแปลงภูมิอากาศ

**๔. พัฒนาพื้นที่เมือง ชนบท เกษตรกรรมและอุตสาหกรรมเชิงนิเวศ มุ่งเน้นความเป็นเมืองที่เติบโตอย่างต่อเนื่อง โดย**

(๑) จัดทำแผนผังภูมินิเวศเพื่อการพัฒนาเมือง ชนบท พื้นที่เกษตรกรรมและอุตสาหกรรม รวมถึงพื้นที่อนุรักษ์ตามศักยภาพและความเหมาะสมทางภูมินิเวศอย่างเป็นเอกภาพ

(๒) พัฒนาพื้นที่เมือง ชนบท เกษตรกรรมและอุตสาหกรรมเชิงนิเวศ ที่มีการบริหารจัดการตามแผนผังภูมินิเวศอย่างยั่งยืน

(๓) จัดการมลพิษที่มีผลกระทบต่อสิ่งแวดล้อมและสารเคมีในภาคเกษตรทั้งระบบ ให้เป็นไปตามมาตรฐานสากลและค่ามาตรฐานสากล

(๔) ส่งเสริมรักษา อนุรักษ์ พื้นฟูและพัฒนาทรัพยากรธรรมชาติ มรดกทางสถาปัตยกรรมและศิลปวัฒนธรรม อัตลักษณ์และวิถีชีวิตพื้นถิ่นบนฐานธรรมชาติและฐานวัฒนธรรมอย่างยั่งยืน

(๕) พัฒนาเครือข่ายองค์กรพัฒนาเมืองและชุมชน รวมทั้งกลุ่มอาสาสมัคร ด้วยกลไกการมีส่วนร่วมของทุกภาคส่วนในท้องถิ่น

(๖) เสริมสร้างระบบสาธารณสุขและอนามัยสิ่งแวดล้อม และยกระดับความสามารถในการป้องกันโรคอุบัติใหม่และอุบัติซ้ำ

**๕. พัฒนาความมั่นคงน้ำ พลังงานและเกษตรที่เป็นมิตรต่อสิ่งแวดล้อม โดย**

(๑) พัฒนาการจัดการน้ำเชิงลุ่มน้ำทั้งระบบเพื่อเพิ่มความมั่นคงด้านน้ำของประเทศ

(๒) เพิ่มผลิตภาพของน้ำทั้งระบบในการใช้น้ำอย่างประหยัด รู้คุณค่าและสร้างมูลค่าเพิ่มจากการใช้น้ำให้ทัดเทียมกับระดับสากล

(๓) พัฒนาความมั่นคงพลังงานของประเทศและส่งเสริมการใช้พลังงานที่เป็นมิตรต่อสิ่งแวดล้อม

(๔) เพิ่มประสิทธิภาพการใช้พลังงาน โดยลดความเข้มข้นของการใช้พลังงาน

(๕) พัฒนาความมั่นคงด้านการเกษตรและอาหารของประเทศ และชุมชน ในมิติปริมาณ คุณภาพ ราคาและการเข้าถึงอาหาร

**๖. ยกระดับกระบวนการทัศน์เพื่อกำหนดอนาคตประเทศ โดย**

(๑) ส่งเสริม คุณลักษณะและพฤติกรรมที่พึงประสงค์ด้านสิ่งแวดล้อมและคุณภาพชีวิตที่ดีของคนไทย

(๒) พัฒนาเครื่องมือ กลไกและระบบยุติธรรม และระบบประชาธิปไตย สิ่งแวดล้อม

(๓) จัดโครงสร้างเชิงสถาบันเพื่อจัดการประเด็นร่วม ด้านการบริหารจัดการทรัพยากรธรรมชาติและสิ่งแวดล้อมที่สำคัญ

(๔) พัฒนาและดำเนินโครงการที่ยกระดับกระบวนการทัศน์ เพื่อกำหนดอนาคตประเทศ ด้านทรัพยากรธรรมชาติ สิ่งแวดล้อม และวัฒนธรรม บนหลักของการมีส่วนร่วม และธรรมาภิบาล

**๖. ยุทธศาสตร์ชาติด้านการปรับสมดุลและพัฒนาระบบการบริหารจัดการภาครัฐ** มีเป้าหมายการพัฒนาที่สำคัญ คือ ปรับเปลี่ยนภาครัฐที่ยึดหลัก “ภาครัฐของประชาชนเพื่อประชาชนและประโยชน์ส่วนรวม” โดยภาครัฐต้องมีขนาดที่เหมาะสมกับบทบาทภารกิจ แยกแยะบทบาท หน่วยงานของรัฐที่ทำหน้าที่ในการกำกับหรือในการ



ให้บริการในระบบเศรษฐกิจที่มีการแข่งขัน มีสมรรถนะสูง ยึดหลักธรรมาภิบาล ปรับวัฒนธรรมการทำงานให้มุ่งผลสัมฤทธิ์และผลประโยชน์ส่วนรวม มีความทันสมัยและพร้อมที่จะปรับตัวให้ทันต่อการเปลี่ยนแปลงของโลกอยู่ตลอดเวลา โดยเฉพาะอย่างยิ่งการนำนวัตกรรม เทคโนโลยีข้อมูลขนาดใหญ่ ระบบการทำงานที่เป็นดิจิทัลเข้ามาประยุกต์ใช้อย่างคุ้มค่าและปฏิบัติงานเทียบได้กับมาตรฐานสากล รวมทั้งมีลักษณะเปิดกว้าง เชื่อมโยงถึงกันและเปิดโอกาสให้ทุกภาคส่วนเข้ามามีส่วนร่วมเพื่อตอบสนองความต้องการของประชาชนได้อย่างสะดวก รวดเร็ว และโปร่งใส โดยทุกภาคส่วนในสังคมต้องร่วมกันปลูกฝังค่านิยมความซื่อสัตย์สุจริต ความมัธยัสถ์และสร้างจิตสำนึกในการปฏิเสธไม่ยอมรับการทุจริตประพฤตินิชอบอย่างสิ้นเชิง นอกจากนี้ กฎหมายต้องมีความชัดเจน มีเพียงเท่าที่จำเป็น มีความทันสมัย มีความเป็นสากล มีประสิทธิภาพและนำไปสู่การลดความเหลื่อมล้ำและเอื้อต่อการพัฒนา โดยกระบวนการยุติธรรมมีการบริหารที่มีประสิทธิภาพ เป็นธรรม ไม่เลือกปฏิบัติและการอำนวยความสะดวกตามหลักนิติธรรม ประกอบด้วย

**๑. ภาครัฐที่ยึดประชาชนเป็นศูนย์กลาง ตอบสนองความต้องการและให้บริการอย่างสะดวก รวดเร็ว โปร่งใส โดย**

- (๑) การให้บริการสาธารณะของภาครัฐได้มาตรฐานสากลและเป็นระดับแนวหน้าของภูมิภาค
- (๒) ภาครัฐมีความเชื่อมโยงในการให้บริการสาธารณะต่าง ๆ ผ่านการนำเทคโนโลยีดิจิทัลมาประยุกต์ใช้

**๒. ภาครัฐบริหารงานแบบบูรณาการโดยมียุทธศาสตร์ชาติเป็นเป้าหมาย และเชื่อมโยงการพัฒนาในทุกระดับ ทุกประเด็น ทุกภารกิจและทุกพื้นที่ โดย**

- (๑) ให้ยุทธศาสตร์ชาติเป็นกลไกขับเคลื่อนการพัฒนาประเทศ
- (๒) ระบบการเงินการคลังประเทศ สนับสนุนการขับเคลื่อนยุทธศาสตร์ชาติ
- (๓) ระบบติดตามประเมินผลที่สะท้อนการบรรลุเป้าหมายยุทธศาสตร์ชาติในทุกระดับ

**๓. ภาครัฐมีขนาดเล็กกลาง เหมาะสมกับภารกิจ ส่งเสริมให้ประชาชนและทุกภาคส่วนมีส่วนร่วมในการพัฒนาประเทศ โดย**

- (๑) ภาครัฐมีขนาดที่เหมาะสม
- (๒) ทุกภาคส่วนมีส่วนร่วมในการพัฒนาประเทศ
- (๓) ส่งเสริมการกระจายอำนาจและสนับสนุนบทบาทชุมชนท้องถิ่นให้องค์กรปกครองส่วนท้องถิ่นเป็นหน่วยงานที่มีสมรรถนะสูง ตั้งอยู่บนหลักธรรมาภิบาล

**๔. ภาครัฐมีความทันสมัย โดย**

- (๑) องค์กรภาครัฐมีความยืดหยุ่นเหมาะสมกับบริบทการพัฒนาประเทศ
- (๒) พัฒนาและปรับระบบวิธีการปฏิบัติราชการให้ทันสมัย

**๕. บุคลากรภาครัฐเป็นคนดีและเก่ง ยึดหลักคุณธรรม จริยธรรม มีจิตสำนึก มีความสามารถสูง มุ่งมั่นและเป็นมืออาชีพ โดย**

- (๑) ภาครัฐมีการบริหารกำลังคนที่มีความคล่องตัว ยึดระบบคุณธรรม
- (๒) บุคลากรภาครัฐยึดค่านิยมในการทำงานเพื่อประชาชน มีคุณธรรมและมีการพัฒนาตามเส้นทางความก้าวหน้าในอาชีพ

## ๖. ภาครัฐมีความโปร่งใส ปลอดภัย จริตและประพฤติมิชอบ โดย

- (๑) ประชาชนและภาคีต่าง ๆ ในสังคมร่วมมือกันในการป้องกันการทุจริตและประพฤติมิชอบ
- (๒) บุคลากรภาครัฐยึดมั่นในหลักคุณธรรม จริยธรรมและความซื่อสัตย์สุจริต
- (๓) การปราบปรามการทุจริตประพฤติมิชอบ มีประสิทธิภาพมีความเด็ดขาด เป็นธรรม

และตรวจสอบได้

- (๔) การบริหารจัดการการป้องกันและปราบปรามการทุจริตอย่างเป็นระบบแบบบูรณาการ

## ๗. กฎหมายมีความสอดคล้องเหมาะสมกับบริบทต่าง ๆ และมีเท่าที่จำเป็น โดย

- (๑) ภาครัฐจัดให้มีกฎหมายที่สอดคล้องและเหมาะสมกับบริบทต่าง ๆ ที่เปลี่ยนแปลง
- (๒) มีกฎหมายเท่าที่จำเป็น
- (๓) การบังคับใช้กฎหมายอย่างมีประสิทธิภาพ เท่าเทียม มีการเสริมสร้างประสิทธิภาพ

การใช้กฎหมาย

## ๘. กระบวนการยุติธรรมเคารพสิทธิมนุษยชนและปฏิบัติต่อประชาชนโดยเสมอภาค โดย

(๑) บุคลากรและหน่วยงานในกระบวนการยุติธรรมเคารพและยึดมั่นในหลักประชาธิปไตย เคารพศักดิ์ศรีความเป็นมนุษย์ที่พึงได้รับการปฏิบัติอย่างเท่าเทียม

(๒) ทุกหน่วยงานในกระบวนการยุติธรรม มีบทบาทเชิงรุกร่วมกันในทุกขั้นตอนของการค้นหาความจริง

(๓) หน่วยงานในกระบวนการยุติธรรมทั้งทางแพ่ง อาญาและปกครอง มีเป้าหมายและยุทธศาสตร์ร่วมกัน

(๔) ส่งเสริมระบบยุติธรรมทางเลือก ระบบยุติธรรมชุมชนและการมีส่วนร่วมของประชาชนในกระบวนการยุติธรรม

- (๕) พัฒนามาตรการอื่นแทนโทษทางอาญา

## ๒. แผนพัฒนาเศรษฐกิจและสังคมแห่งชาติ ฉบับที่ ๑๒

### หลักการสำคัญของแผนพัฒนาเศรษฐกิจและสังคมแห่งชาติ ฉบับที่ ๑๒

การพัฒนาประเทศในระยะของแผนพัฒนาฯ ฉบับที่ ๑๒ จะมุ่งบรรลุเป้าหมายในระยะ ๕ ปี ที่จะสามารถต่อยอดในระยะต่อไป เพื่อให้บรรลุเป้าหมายการพัฒนาระยะยาวตามยุทธศาสตร์ชาติ ๒๐ ปี โดยมีหลักการสำคัญของแผนพัฒนาฯ ดังนี้

๑. ยึด “หลักปรัชญาเศรษฐกิจพอเพียง” ต่อเนื่องมาตั้งแต่แผนพัฒนาฯ ฉบับที่ ๙ เพื่อให้เกิดการบูรณาการการพัฒนาในทุกมิติอย่างสมเหตุสมผล มีความพอประมาณ มีระบบภูมิคุ้มกันและการบริหารจัดการความเสี่ยงที่ดีซึ่งเป็นเงื่อนไขจำเป็นสำหรับการพัฒนาที่ยั่งยืนโดยมุ่งเน้นการพัฒนาคนให้มีความเป็นคนที่สมบูรณ์ สังคมไทยเป็นสังคมคุณภาพ สร้างโอกาสและมีที่ยืนให้กับทุกคนในสังคมได้ดำเนินชีวิตที่ดี มีความสุขและอยู่ร่วมกันอย่างสมานฉันท์ ในขณะที่ระบบเศรษฐกิจของประเทศก็เจริญเติบโตอย่างต่อเนื่อง มีคุณภาพและมีเสถียรภาพ การกระจายความมั่งคั่งอย่างทั่วถึงและเป็นธรรม เป็นการเติบโตที่เป็นมิตรกับสิ่งแวดล้อม รักษาความหลากหลายทางชีวภาพ ชุมชนวิถีชีวิต ค่านิยม ประเพณีและวัฒนธรรม

๒. ยึด “คนเป็นศูนย์กลางการพัฒนา” มุ่งสร้างคุณภาพชีวิตและสุขภาวะที่ดีสำหรับคนไทย พัฒนาคนให้มีความเป็นคนที่สมบูรณ์มีวินัย ใฝ่รู้ มีความรู้ มีทักษะ มีความคิดสร้างสรรค์ มีทัศนคติที่ดี รับผิดชอบต่อสังคม มีจริยธรรมและคุณธรรม พัฒนาคนทุกช่วงวัยและเตรียมความพร้อมเข้าสู่สังคมผู้สูงอายุอย่างมีคุณภาพ รวมถึงการสร้างคนให้ใช้ประโยชน์และอยู่กับสิ่งแวดล้อมอย่างเกื้อกูล อนุรักษ์ฟื้นฟู ใช้ประโยชน์ทรัพยากรธรรมชาติและสิ่งแวดล้อมอย่างเหมาะสม

๓. ยึด “วิสัยทัศน์ภายใต้ยุทธศาสตร์ชาติ 20 ปี” มาเป็นกรอบของวิสัยทัศน์ประเทศไทยในแผนพัฒนาฯ ฉบับที่ ๑๒ วิสัยทัศน์ “ประเทศไทยมีความมั่นคง มั่งคั่ง ยั่งยืน เป็นประเทศพัฒนาแล้วด้วยการพัฒนาตามหลักปรัชญาของเศรษฐกิจพอเพียง” หรือเป็นคติพจน์ประจำชาติว่า “มั่นคง มั่งคั่ง ยั่งยืน” โดยที่วิสัยทัศน์ดังกล่าวสนองต่อผลประโยชน์แห่งชาติ ได้แก่ การมีเอกราชอธิปไตย และบูรณภาพแห่งเขตอำนาจรัฐ การดำรงอยู่อย่างมั่นคงยั่งยืนของสถาบันหลักของชาติ การดำรงอยู่อย่างมั่นคงของชาติและประชาชนจากภัยคุกคามทุกรูปแบบ การอยู่ร่วมกันในชาติอย่างสันติสุขเป็นปึกแผ่น มีความมั่นคงทางสังคมท่ามกลางพหุสังคมและการมีเกียรติและศักดิ์ศรีของความเป็นมนุษย์ ความเจริญเติบโตของชาติ ความเป็นธรรมและความอยู่ดีมีสุขของประชาชน ความยั่งยืนของฐานทรัพยากรธรรมชาติสิ่งแวดล้อม ความมั่นคงทางพลังงาน อาหารและน้ำ ความสามารถในการรักษาผลประโยชน์ของชาติภายใต้การเปลี่ยนแปลงของสภาวะแวดล้อมระหว่างประเทศและการอยู่ร่วมกันอย่างสันติ ประสานสอดคล้องกันด้านความมั่นคงในประชาคมอาเซียนและประชาคมโลกอย่างมีเกียรติและศักดิ์ศรี ประเทศไทยไม่เป็นภาระของโลกและสามารถเกื้อกูลประเทศที่มีศักยภาพทางเศรษฐกิจด้อยกว่า

๔. ยึด “เป้าหมายอนาคตประเทศไทยปี ๒๕๗๔” ที่เป็นเป้าหมายในยุทธศาสตร์ชาติ ๒๐ ปี มาเป็นกรอบในการกำหนดเป้าหมายที่จะบรรลุใน ๕ ปีแรก และเป้าหมายในระดับย่อยลงมา โดยที่เป้าหมายและตัวชี้วัดในด้านต่างๆ มีความสอดคล้องกับกรอบเป้าหมายที่ยั่งยืน (SDGs) ทั้งนี้เป้าหมายประเทศไทยในปี ๒๕๗๔ ซึ่งเป็นที่ยอมรับร่วมกันนั้น พิจารณาจากทั้งประเด็นหลักและลักษณะของการพัฒนาลักษณะฐานการผลิตและบริการสำคัญของประเทศ ลักษณะของคนไทยและสังคมไทยที่พึงปรารถนาและกลุ่มเป้าหมายในสังคมไทย โดยกำหนดไว้ดังนี้ “เศรษฐกิจและสังคมไทยมีการพัฒนาอย่างมั่นคงและยั่งยืนบนฐานการพัฒนาที่ยั่งยืน สังคมไทยเป็นสังคมที่เป็นธรรมมีความเหลื่อมล้ำน้อย คนไทยเป็นมนุษย์ที่สมบูรณ์ เป็นพลเมืองที่มีวินัย ตื่นรู้และเรียนรู้ได้ด้วยตนเองตลอดชีวิต มีความรู้ มีทักษะและทัศนคติที่เป็นค่านิยมที่ดี มีสุขภาพร่างกายและจิตใจที่สมบูรณ์ มีความเจริญเติบโตทางจิตวิญญาณ มีจิตสาธารณะและทำประโยชน์ต่อส่วนรวม ความเป็นพลเมืองไทย พลเมืองอาเซียน และพลเมืองโลก ประเทศไทยมีบทบาทที่สำคัญในเวทีนานาชาติ ระบบเศรษฐกิจตั้งอยู่บนฐานของการใช้นวัตกรรม นำดิจิทัล สามารถแข่งขันในการผลิตได้และค้าขายเป็น ความเป็นสังคมประกอบการ มีฐานการผลิตและบริการที่มีคุณภาพและรูปแบบที่โดดเด่นเป็นที่ต้องการในตลาดโลก เป็นฐานการผลิตและบริการที่สำคัญ เช่น การให้บริการคุณภาพทั้งด้านการเงิน ระบบโลจิสติกส์ บริการด้านสุขภาพและท่องเที่ยวคุณภาพ เป็นครัวโลกของอาหารคุณภาพ และปลอดภัย เป็นฐานอุตสาหกรรมและบริการอัจฉริยะที่เป็นอุตสาหกรรมแห่งอนาคตที่ใช้นวัตกรรมทุนมนุษย์ ทักษะสูงและเทคโนโลยีอัจฉริยะมาต่อยอด ฐานการผลิตและบริการที่มีศักยภาพ ในปัจจุบันและพัฒนาฐานการผลิตและบริการใหม่ๆ เพื่อนำประเทศไทยไปสู่การมีระบบเศรษฐกิจ สังคม และประชาชนที่มีความเป็นอัจฉริยะ”

๕. ยึด “หลักการเจริญเติบโตทางเศรษฐกิจที่ลดความเหลื่อมล้ำและขับเคลื่อนการเจริญเติบโตจากการเพิ่มผลิตภาพการผลิตบนฐานของการใช้ภูมิปัญญาและนวัตกรรม” จากการเพิ่มผลิตภาพการผลิตบนฐานของการใช้ภูมิปัญญาและนวัตกรรม” แผนพัฒนาฯ ฉบับที่ ๑๒ มุ่งเน้นการสร้างเสริมความเจริญเติบโตทางเศรษฐกิจที่มีความ

ครอบคลุมทั่วถึงเพื่อเพิ่มขยายฐานกลุ่มประชากรชั้นกลางให้กว้างขึ้น โดยกำหนดเป้าหมายในการเพิ่มโอกาสทางเศรษฐกิจ โอกาสทางสังคมและรายได้ของกลุ่มประชากรรายได้ต่ำสุดร้อยละ ๔๐ ให้สูงขึ้น นอกจากนี้การเพิ่มผลิตภาพการผลิตบนฐานของการใช้ภูมิปัญญาและพัฒนานวัตกรรมนับเป็นหัวใจสำคัญในการขับเคลื่อนการพัฒนาในระยะต่อไปสำหรับทุกภาคส่วนในสังคมไทย โดยที่เส้นทางการพัฒนาที่มุ่งสู่การเป็นประเทศที่พัฒนาแล้วนั้น กำหนดเป้าหมายทั้งในด้านรายได้ ความเป็นธรรม การลดความเหลื่อมล้ำและขยายฐานคนชั้นกลาง การสร้างสังคมที่มีคุณภาพและมีธรรมาภิบาล และความเป็นมิตรต่อสิ่งแวดล้อม

๖. ยึด “หลักการนำไปสู่การปฏิบัติให้เกิดผลสัมฤทธิ์อย่างจริงจังใน ๕ ปี ที่ต่อยอดไปสู่ผลสัมฤทธิ์ที่เป็นเป้าหมายระยะยาว” จากแผนที่แผนพัฒนา เป็นกลไกเชื่อมต่อในลำดับแรกที่จะกำกับและส่งต่อแนวทางการพัฒนาและเป้าหมายในยุทธศาสตร์ชาติ ๒๐ ปี ให้เกิดการปฏิบัติในทุกระดับและในแต่ละด้านอย่างสอดคล้องกัน แผนพัฒนา ฉบับที่ ๑๒ จึงให้ความสำคัญกับการใช้กลไกประชารัฐที่เป็นการรวมพลังขับเคลื่อนจากทั้งภาครัฐ เอกชนและประชาชน และการกำหนดประเด็นบูรณาการของการพัฒนาที่มีลำดับความสำคัญสูง และได้กำหนดในระดับแผนงาน/โครงการสำคัญที่จะตอบสนองต่อเป้าหมายการพัฒนาได้อย่างแท้จริง รวมทั้งการกำหนดเป้าหมายและตัวชี้วัดที่มีความครอบคลุมหลากหลายมิติมากกว่าในแผนพัฒนา ฉบับที่ผ่านๆ มา ในการกำหนดเป้าหมายได้คำนึงถึงความสอดคล้องกับเป้าหมายระยะยาวของยุทธศาสตร์ชาติและการเป็นกรอบกำกับเป้าหมายและตัวชี้วัดในระดับย่อยลงมาที่จะต้องถูกส่งต่อและกำกับให้สามารถดำเนินการให้เกิดขึ้นอย่างมีผลสัมฤทธิ์ ภายใต้กรอบการจัดสรรงบประมาณ การติดตามและประเมินผลการใช้จ่ายเงินงบประมาณแผ่นดินและการติดตามประเมินผลการปฏิบัติราชการ

### ยุทธศาสตร์การพัฒนาประเทศ

#### ยุทธศาสตร์ที่ ๑ การเสริมสร้างและพัฒนาศักยภาพทุนมนุษย์

##### เป้าหมายและตัวชี้วัด

เป้าหมายที่ ๑ คนไทยส่วนใหญ่มีทัศนคติและพฤติกรรมตามบรรทัดฐานที่ดีของสังคม

เป้าหมายที่ ๒ คนในสังคมไทยทุกช่วงวัยมีทักษะ ความรู้ และความสามารถเพิ่มขึ้น

เป้าหมายที่ ๓ คนไทยมีการศึกษาที่มีคุณภาพตามมาตรฐานสากลและมีความสามารถ

เรียนรู้ด้วยตนเองอย่างต่อเนื่อง

เป้าหมายที่ ๔ คนไทยมีสุขภาวะที่ดีขึ้น

เป้าหมายที่ ๕ สถาบันทางสังคมมีความเข้มแข็งและมีส่วนร่วมในการพัฒนาประเทศเพิ่มขึ้น

โดยเฉพาะสถาบันครอบครัว สถาบันการศึกษา สถาบันทางศาสนา ชุมชน

สื่อมวลชนและภาคเอกชน

#### ยุทธศาสตร์ที่ ๒ การสร้างความเป็นธรรมและลดความเหลื่อมล้ำในสังคม

##### เป้าหมายและตัวชี้วัด

เป้าหมายที่ ๑ ลดปัญหาความเหลื่อมล้ำด้านรายได้ของกลุ่มคนที่มีฐานะทางเศรษฐกิจสังคม

ที่แตกต่างกันและแก้ไขปัญหาความยากจน

เป้าหมายที่ ๒ เพิ่มโอกาสการเข้าถึงบริการพื้นฐานทางสังคมของภาครัฐ

เป้าหมายที่ ๓ เพิ่มศักยภาพชุมชนและเศรษฐกิจฐานรากให้มีความเข้มแข็ง เพื่อให้ชุมชนพึ่งพาตนเองและได้รับส่วนแบ่งผลประโยชน์ทางเศรษฐกิจมากขึ้น

**ยุทธศาสตร์ที่ ๓ การสร้างความเข้มแข็งทางเศรษฐกิจและแข่งขันได้อย่างยั่งยืน**  
เป้าหมายและตัวชี้วัด

**๓.๑ เศรษฐกิจขยายตัวอย่างมีเสถียรภาพและยั่งยืน**

เป้าหมายที่ ๑ เศรษฐกิจเติบโตได้ตามศักยภาพ ประชาชนมีความเป็นอยู่และคุณภาพชีวิตที่ดีขึ้น

เป้าหมายที่ ๒ การลงทุนภาครัฐและเอกชนขยายตัวอย่างต่อเนื่อง

เป้าหมายที่ ๓ พัฒนาภาคส่งออกให้ขยายตัวและเป็นกลไกสำคัญในการขับเคลื่อนเศรษฐกิจไทย

เป้าหมายที่ ๔ เพิ่มผลิตภาพการผลิตของประเทศ

เป้าหมายที่ ๕ รักษาเสถียรภาพของการขยายตัวทางเศรษฐกิจ

เป้าหมายที่ ๖ เพิ่มการลงทุนจากความร่วมมือภาครัฐและภาคเอกชนในการพัฒนาโครงสร้างพื้นฐานของประเทศ

เป้าหมายที่ ๗ ประชาชนและผู้ประกอบการเข้าสู่ระบบภาษีมากขึ้น

เป้าหมายที่ ๘ ประเทศไทยมีขีดความสามารถในการแข่งขันทางเศรษฐกิจสูงขึ้น

**๓.๒ การสร้างความเข้มแข็งให้เศรษฐกิจรายสาขา**

เป้าหมายที่ ๑ เศรษฐกิจรายสาขาเติบโตอย่างเข้มแข็งและเป็นฐานในการสร้างความเจริญเติบโตทางเศรษฐกิจของประเทศ

เป้าหมายที่ ๒ เกษตรกรมีรายได้เงินสดสุทธิทางการเกษตรเพิ่มขึ้นและพื้นที่การทำเกษตรกรรมยั่งยืนเพิ่มขึ้นต่อเนื่อง

เป้าหมายที่ ๓ พัฒนาพื้นที่ไปสู่เมืองอุตสาหกรรมนิเวศ

เป้าหมายที่ ๔ ประเทศไทยมีรายได้จากการท่องเที่ยวเพิ่มขึ้นและมีขีดความสามารถในการแข่งขันด้านการท่องเที่ยวสูงขึ้น

เป้าหมายที่ ๕ วิสาหกิจขนาดกลางและขนาดย่อมมีบทบาทต่อระบบเศรษฐกิจเพิ่มมากขึ้น

เป้าหมายที่ ๖ เพิ่มประสิทธิภาพของภาคการเงินเพื่อให้เป็นกลไกสนับสนุนการพัฒนาทางเศรษฐกิจและสังคม

**ยุทธศาสตร์ที่ ๔ การเติบโตที่เป็นมิตรกับสิ่งแวดล้อมเพื่อการพัฒนาอย่างยั่งยืน**

เป้าหมายและตัวชี้วัด

เป้าหมายที่ ๑ รักษาและฟื้นฟูฐานทรัพยากรธรรมชาติ

เป้าหมายที่ ๒ สร้างความมั่นคงด้านน้ำ และบริหารจัดการทรัพยากรน้ำ ทั้งน้ำผิวดิน และน้ำใต้ผิวดินให้มีประสิทธิภาพ

เป้าหมายที่ ๓ สร้างคุณภาพสิ่งแวดล้อมที่ดี ลดมลพิษและลดผลกระทบต่อสุขภาพของประชาชนและระบบนิเวศ

เป้าหมายที่ ๔ เพิ่มประสิทธิภาพการลดก๊าซเรือนกระจกและขีดความสามารถในการปรับตัวต่อการเปลี่ยนแปลงสภาพภูมิอากาศ

เป้าหมายที่ ๕ เพิ่มประสิทธิภาพการบริหารจัดการเพื่อลดความเสี่ยงจากภัยพิบัติ ความสูญเสีย  
ในชีวิตและทรัพย์สินที่เกิดจากสาธารณภัยลดลง

**ยุทธศาสตร์ที่ ๕ การเสริมสร้างความมั่นคงแห่งชาติเพื่อการพัฒนาประเทศสู่ความมั่งคั่งและยั่งยืน**  
เป้าหมายและตัวชี้วัด

เป้าหมายภาพรวมคือผลประโยชน์ของชาติว่าด้วยความมั่นคง มั่งคั่ง ยั่งยืน

เป้าหมายที่ ๑ ปกป้องและเชิดชูสถาบันพระมหากษัตริย์ให้เป็นสถาบันหลักของประเทศ

เป้าหมายที่ ๒ สังคมมีความสมานฉันท์ ผู้เห็นต่างทางความคิดของคนในชาติสามารถ

อยู่ร่วมกันได้อย่างสันติ ประชาชนมีส่วนร่วมป้องกันแก้ไขปัญหาความมั่นคง

เป้าหมายที่ ๓ ประชาชนในจังหวัดชายแดนภาคใต้มีความปลอดภัยในชีวิตและทรัพย์สิน

มีโอกาสในการศึกษาและการประกอบอาชีพที่สร้างรายได้เพิ่มขึ้น

เป้าหมายที่ ๔ ประเทศไทยมีความสัมพันธ์และความร่วมมือด้านความมั่นคงในกลุ่มประเทศสมาชิก

อาเซียน มิตรประเทศ และนานาชาติในการป้องกันภัยคุกคามในรูปแบบต่างๆ

ควบคู่ไปกับการรักษาผลประโยชน์ของชาติ

เป้าหมายที่ ๕ ประเทศไทยมีความพร้อมต่อการรับมือภัยคุกคาม ทั้งภัยคุกคามทางทหาร และภัย

คุกคามอื่นๆ

เป้าหมายที่ ๖ แผนงานด้านความมั่นคงมีการบูรณาการสอดคล้องกับนโยบายการพัฒนาเศรษฐกิจ

สังคม ทรัพยากรธรรมชาติและสิ่งแวดล้อม

**ยุทธศาสตร์ที่ ๖ การบริหารจัดการในภาครัฐ การป้องกันการทุจริตประพฤติมิชอบและธรรมาภิบาล**  
ในสังคมไทย

เป้าหมายและตัวชี้วัด

เป้าหมายที่ ๑ ลดสัดส่วนค่าใช้จ่ายด้านบุคลากร และเพิ่มประสิทธิภาพการบริหารจัดการและการ

ให้บริการของภาครัฐ และประสิทธิภาพการประกอบธุรกิจของประเทศ

เป้าหมายที่ ๒ เพิ่มประสิทธิภาพการบริหารจัดการที่ดีขององค์กรปกครองส่วนท้องถิ่น

เป้าหมายที่ ๓ เพิ่มคะแนนดัชนีการรับรู้การทุจริตให้สูงขึ้น

เป้าหมายที่ ๔ ลดจำนวนการดำเนินคดีกับผู้มิได้กระทำความผิด

**ยุทธศาสตร์ที่ ๗ การพัฒนาโครงสร้างพื้นฐานและระบบโลจิสติกส์**

เป้าหมายและตัวชี้วัด

เป้าหมายที่ ๑ การพัฒนาโครงสร้างพื้นฐานและระบบโลจิสติกส์ในภาพรวม

เป้าหมายที่ ๒ การพัฒนาโครงสร้างพื้นฐานด้านระบบขนส่ง

เป้าหมายที่ ๓ การพัฒนาระบบโลจิสติกส์

เป้าหมายที่ ๔ การพัฒนาด้านพลังงาน

เป้าหมายที่ ๕ การพัฒนาเศรษฐกิจดิจิทัล

เป้าหมายที่ ๖ การพัฒนาด้านสาธารณสุขการ (น้ำประปา)

## ยุทธศาสตร์ที่ ๘ การพัฒนาวิทยาศาสตร์ เทคโนโลยี วิจัย และนวัตกรรม

### เป้าหมายและตัวชี้วัด

เป้าหมายที่ ๑ เพิ่มความเข้มแข็งด้านวิทยาศาสตร์และเทคโนโลยีของประเทศ

เป้าหมายที่ ๒ เพิ่มความสามารถในการประยุกต์ใช้วิทยาศาสตร์ เทคโนโลยี และนวัตกรรมเพื่อยกระดับความสามารถการแข่งขันของภาคการผลิตและบริการ และคุณภาพชีวิตของประชาชน

## ยุทธศาสตร์ที่ ๙ การพัฒนาภาค เมือง และพื้นที่เศรษฐกิจ

### เป้าหมายและตัวชี้วัด

เป้าหมายที่ ๑ ลดช่องว่างรายได้ระหว่างภาคและมีการกระจายรายได้ที่เป็นธรรมมากขึ้น

เป้าหมายที่ ๒ เพิ่มจำนวนเมืองศูนย์กลางของจังหวัดเป็นเมืองน่าอยู่สำหรับคนทุกกลุ่มในสังคม

เป้าหมายที่ ๓ พื้นที่ฐานเศรษฐกิจหลักมีระบบการผลิตที่มีประสิทธิภาพสูงและเป็นมิตรต่อสิ่งแวดล้อม

เป้าหมายที่ ๔ เพิ่มมูลค่าการลงทุนในพื้นที่เศรษฐกิจใหม่บริเวณชายแดน

## ยุทธศาสตร์ที่ ๑๐ ความร่วมมือระหว่างประเทศเพื่อการพัฒนา

### เป้าหมายและตัวชี้วัด

เป้าหมายที่ ๑ เครือข่ายการเชื่อมโยงตามแนวระเบียงเศรษฐกิจที่ครอบคลุมและมีการใช้ประโยชน์ได้เต็มศักยภาพ

เป้าหมายที่ ๒ ระบบห่วงโซ่มูลค่าในอนุภูมิภาคและภูมิภาคอาเซียนเพิ่มขึ้น

เป้าหมายที่ ๓ ประเทศไทยเป็นฐานเศรษฐกิจ การค้า และการลงทุนที่สำคัญในภูมิภาคอาเซียนและเอเชีย รวมทั้งมีการพัฒนาส่วนขยายจากแนวระเบียงเศรษฐกิจในอนุภูมิภาคให้ครอบคลุมภูมิภาคอาเซียน เอเชียตะวันออกและเอเชียใต้

เป้าหมายที่ ๔ ประเทศไทยเป็นหุ้นส่วนการพัฒนาที่สำคัญทั้งในระดับ

### ๓. แผนพัฒนาภาค/แผนพัฒนากลุ่มจังหวัด/แผนพัฒนาจังหวัด

#### ๓.๑ แผนพัฒนากลุ่มจังหวัด ยุทธศาสตร์การพัฒนากลุ่มจังหวัดภาคเหนือตอนล่าง (พิษณุโลก เพชรบูรณ์ ตาก สุโขทัย อุตรดิตถ์)

##### “ ศูนย์กลางการบริการสี่แยกอินโดจีน ”

#### พันธกิจ

๑. ยกระดับรายได้และกระจายรายได้ ควบคู่กับการสร้างสังคมที่มีคุณภาพอย่างยั่งยืน
๒. พัฒนาฐานการผลิตและบริการให้เข้มแข็งและมีเสถียรภาพบนพื้นฐานการพัฒนาผลิตภาพและการสร้างสรรค์
๓. สร้างความเชื่อมโยงด้านเศรษฐกิจและสังคมกับกลุ่มประเทศเพื่อนบ้าน

#### ประเด็นยุทธศาสตร์

๑. พัฒนาระบบการผลิต การบริหารจัดการ การตลาด สินค้าเกษตรและสินค้าชุมชน
๒. พัฒนาโครงการเครือข่ายการค้า การลงทุน การบริการ เครือข่ายคมนาคมขนส่งสี่แยกอินโดจีน และอาเซียน
๓. พัฒนาการท่องเที่ยวเชิงนิเวศ ประวัติศาสตร์ วัฒนธรรมกีฬาและสุขภาพ
๔. บริหารจัดการทรัพยากรธรรมชาติและสิ่งแวดล้อมอย่างยั่งยืน

#### เป้าประสงค์

๑. ผลผลิตการเกษตรมีคุณภาพ ปลอดภัยได้มาตรฐานและมีมูลค่าเพิ่มที่ยั่งยืน
๒. เชื่อมโยงเส้นทางคมนาคมในกลุ่มจังหวัด ภูมิภาคและต่างประเทศ เพื่อใช้ศักยภาพแหล่งที่ตั้งและความพร้อมของโครงสร้างพื้นฐานเชื่อมโยงกับเศรษฐกิจ
๓. พัฒนาการค้าการลงทุนและความร่วมมือชายแดนไทย - พม่า/ไทย - ลาว
๔. อนุรักษ์ ปันฟูและพัฒนาการท่องเที่ยวเชิงวัฒนธรรม เชิงนิเวศ ประวัติศาสตร์ กีฬาและสุขภาพ
๕. บริหารจัดการทรัพยากรธรรมชาติและสิ่งแวดล้อมอย่างยั่งยืน



## ๓.๒ แผนพัฒนาจังหวัด ยุทธศาสตร์การพัฒนาจังหวัด

### วิสัยทัศน์จังหวัดอุดรดิตถ์

“เมืองแห่งคุณภาพชีวิต ผลผลิตปลอดภัย  
การท่องเที่ยวพัฒนา การค้าชายแดนเติบโต”

#### พันธกิจ

๑. พัฒนาให้เป็นเมืองน่าอยู่ มีความรู้คู่คุณธรรม มีวินัย มีศิลปวัฒนธรรมประเพณีที่ดีงาม และมีการสืบสานต่อไป มีความมั่นคง มั่งคั่งและยั่งยืนในการดำรงชีวิต
๒. ส่งเสริม พัฒนาผลผลิตด้านการเกษตรกรรม อุตสาหกรรม การแปรรูปสินค้า OTOP ให้มีคุณภาพ ประสิทธิภาพปลอดภัยและมีระบบการตลาดที่ดี
๓. ส่งเสริมสนับสนุนการมีส่วนร่วมในการพัฒนาสังคม เศรษฐกิจ การเมืองการปกครอง และความสมัครสมานสามัคคีของประชาชน
๔. พัฒนา อนุรักษ์และฟื้นฟูทรัพยากรธรรมชาติและสิ่งแวดล้อม แหล่งน้ำและพลังงาน
๕. ส่งเสริมพัฒนาจุดผ่านแดนถาวรภูคู้ และการค้า การลงทุน การท่องเที่ยว และความสัมพันธ์ที่ดี ทั้งภายในและระหว่างประเทศ

#### ประเด็นยุทธศาสตร์

๑. เสริมสร้างบ้านเมืองให้น่าอยู่ ชุมชนและครอบครัวเข้มแข็ง มีคุณภาพชีวิตที่ดี
๒. พัฒนาเกษตรกรรม อุตสาหกรรม ผลิตภัณฑ์ OTOP ให้มีคุณภาพปลอดภัยได้มาตรฐานและมีการบริหารจัดการด้านการตลาดที่มีประสิทธิภาพ
๓. พัฒนาทุนทางวัฒนธรรม ภูมิปัญญาท้องถิ่นและการท่องเที่ยว
๔. อนุรักษ์ ฟื้นฟูทรัพยากรธรรมชาติและแหล่งน้ำ และส่งเสริมพัฒนาพลังงานที่เป็นมิตรต่อสิ่งแวดล้อม
๕. เพิ่มศักยภาพ การค้า การลงทุน การท่องเที่ยวและความสัมพันธ์กับประเทศเพื่อนบ้าน

#### เป้าประสงค์

๑. ประชาชนและชุมชนมีความเข้มแข็ง มีคุณภาพชีวิตที่ดี มีความมั่นคงและยั่งยืน
๒. เพิ่มขีดความสามารถในการแข่งขันด้านการเกษตรกรรม อุตสาหกรรม การแปรรูปสินค้า ผลิตภัณฑ์ OTOP
๓. เป็นเมือง 3 วัฒนธรรมที่มีอัตลักษณ์และยกระดับคุณภาพการท่องเที่ยว
๔. ทรัพยากรธรรมชาติ สิ่งแวดล้อม และพลังงานมีความอุดมสมบูรณ์เพิ่มขึ้น
๕. ระบบบริหารการค้าชายแดน การลงทุน การท่องเที่ยว ความสัมพันธ์ระหว่างประเทศมีศักยภาพสูงขึ้น

แผนพัฒนาจังหวัดอุดรดิตถ์ พ.ศ. 2560 (ทบทวนใหม่)

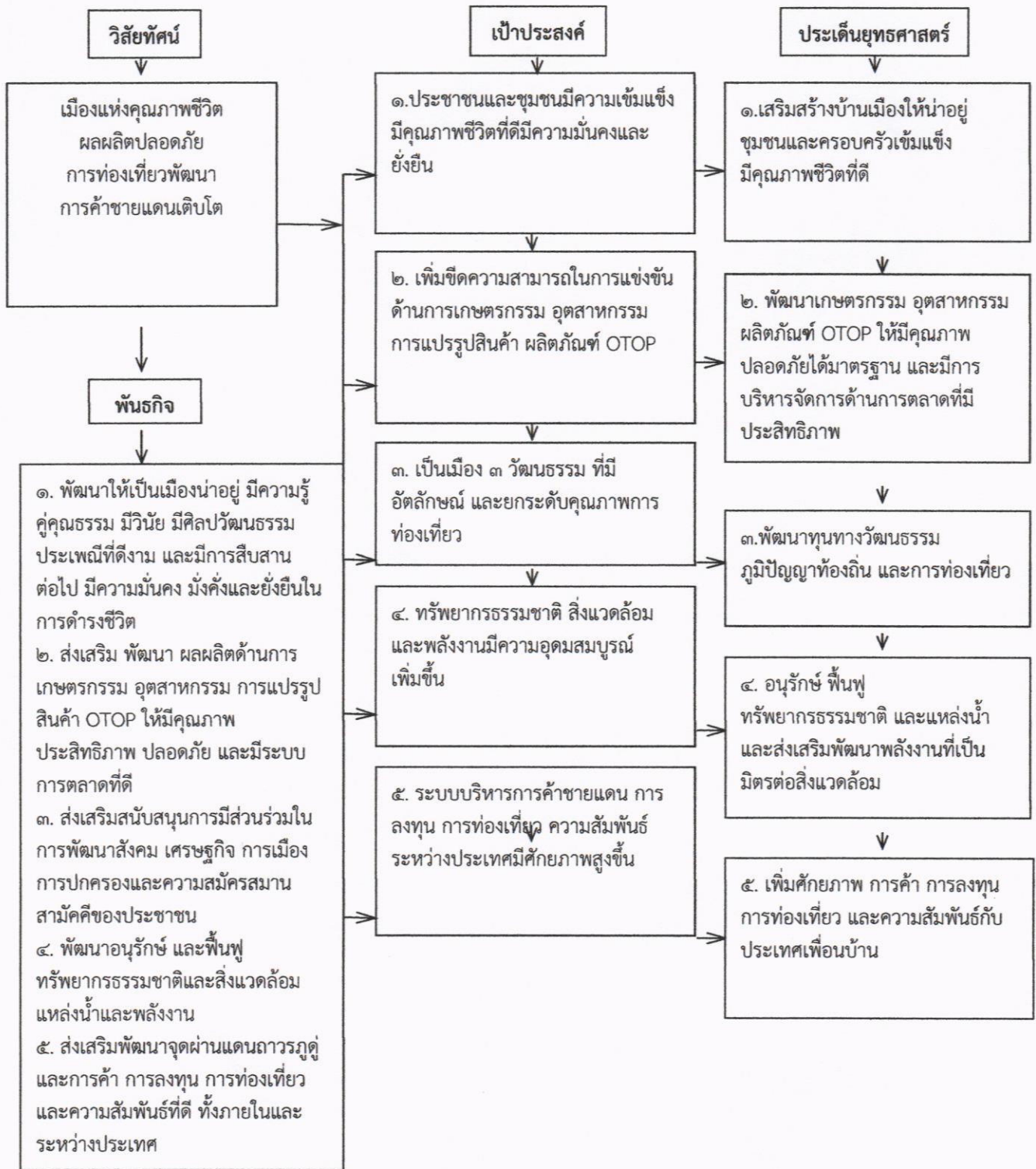

กลยุทธ์



- ๑.๑ พัฒนาและปรับปรุงโครงข่ายคมนาคมผังเมืองทุกระดับ ระบบสาธารณูปโภค สาธารณูปการระบบประปาและโครงสร้างพื้นฐาน
- ๑.๒ เพิ่มศักยภาพบุคลากรและระบบการบริหารจัดการภาครัฐให้สะอาด โปร่งใส ตรวจสอบได้ และเกิดประโยชน์สูงสุดต่อประชาชน
- ๑.๓ พัฒนาทรัพยากรมนุษย์โดยการสร้างโอกาสยกระดับคุณภาพการศึกษาและเข้าถึงแหล่งข้อมูลสารสนเทศได้อย่างทั่วถึง
- ๑.๔ ส่งเสริมและพัฒนาคุณภาพชีวิตให้ประชาชน สร้างความปรองดองสมานฉันท์ ปลอดภัย มั่นคง มั่งคั่ง ยั่งยืน ตามปรัชญาเศรษฐกิจพอเพียง
- ๑.๕ เสริมสร้างสถาบันครอบครัวและชุมชนให้มีความมั่นคงเข้มแข็ง ปลอดภัยเสถียร
- ๑.๖ ส่งเสริมการมีงานทำและเพิ่มรายได้ของประชาชนอย่างทั่วถึง และลดความเหลื่อมล้ำ

- ๒.๑ ส่งเสริม พัฒนาระบบการผลิตภาคเกษตรกรรม อุตสาหกรรม ให้มีประสิทธิภาพและคุณภาพ ด้วยระบบ Zoning ที่สอดคล้องกับการตลาด และการบริหารจัดการตลาดสินค้าทุกประเภท
- ๒.๒ เสริมสร้างศักยภาพการบริหารจัดการให้กับภาคการผลิตทุกด้าน ทุกองค์กรให้เข้มแข็ง
- ๒.๓ ส่งเสริมการศึกษาการวิจัย การสร้างนวัตกรรม และพัฒนาสู่ Thailand ๔.๐

- ๓.๑ ทำนุบำรุง รักษาและสืบทอดศิลปวัฒนธรรมประเพณีท้องถิ่นให้ยั่งยืน
- ๓.๒ ส่งเสริมและสนับสนุนการพัฒนาภูมิปัญญาท้องถิ่น ภูมิปัญญาไทยเพื่อใช้ในการผลิต สินค้าบริการ การเพิ่มรายได้
- ๓.๓ ส่งเสริมเชื่อมโยงเส้นทางวัฒนธรรมประวัติศาสตร์ การท่องเที่ยวกับเพื่อนบ้านทั้งภายในและต่างประเทศ
- ๓.๔ พัฒนาการท่องเที่ยวทุกด้าน ทุกพื้นที่ โดยเน้นการท่องเที่ยวเชิงวัฒนธรรมที่มีอัตลักษณ์ และยกระดับการท่องเที่ยวให้สูงขึ้น

- ๔.๑ การสร้างสมดุลการใช้ประโยชน์จากทรัพยากรธรรมชาติ พร้อมกับการอนุรักษ์ พัฒนา พื้นฟูทรัพยากรธรรมชาติและสิ่งแวดล้อม และขยายผลโครงการอันเนื่องมาจากพระราชดำริ
- ๔.๒ กระจายการถือครองที่ดินอย่างเป็นธรรมและดำเนินการจัดกรรมสิทธิ์ในที่ดินของประชาชนให้เพียงพอแก่การอยู่อาศัยและการเกษตรกรรม
- ๔.๓ ส่งเสริมพัฒนาการบริหารจัดการสภาพแวดล้อมของเมืองและท้องถิ่นภายใต้การมีส่วนร่วมของชุมชน
- ๔.๔ ส่งเสริม บำรุงรักษาและคุ้มครองคุณภาพสิ่งแวดล้อม ตลอดจนควบคุมและกำจัดภาวะมลพิษที่มีผลต่อสุขภาพอนามัยสวัสดิการและคุณภาพชีวิตของประชาชน
- ๔.๕ ส่งเสริม สนับสนุน การอนุรักษ์พลังงานและการบริหารจัดการด้านพลังงานให้มีประสิทธิภาพสูงสุด

- ๕.๑ พัฒนาจุดผ่านแดนถาวรทุกด้านเพื่อให้เป็นประตูสู่ประเทศเพื่อนบ้านและนานาชาติ
- ๕.๒ พัฒนาการค้า การลงทุน การท่องเที่ยวในทุกมิติ ทั้งในประเทศและต่างประเทศ
- ๕.๓ พัฒนาสัมพันธ์มิตรและความร่วมมือกับต่างประเทศ
- ๕.๔ พัฒนาโครงสร้างพื้นฐาน และระบบ Logistics ที่เอื้อต่อการสร้างมูลค่าเพิ่มแก่สินค้าและบริการ
- ๕.๕ สนับสนุนให้มีการปรับปรุง พัฒนาการท่องเที่ยว สินค้าและบริการบนพื้นฐานเศรษฐกิจสร้างสรรค์และยุคดิจิทัล

ประเด็นการพัฒนาของจังหวัด และแผนงานภายใต้ประเด็นการพัฒนา :

๑. เสริมสร้างบ้านเมืองให้น่าอยู่ สร้างชุมชนและครอบครัวเข้มแข็ง เพื่อให้มีคุณภาพชีวิตที่ดี โดยมีเป้าประสงค์ของประเด็นการพัฒนา คือ ประชาชนทุกคน ทุกเพศ ทุกวัย ทุกสถานะทางสังคม ได้รับการพัฒนาให้มีความพร้อมทั้งด้านร่างกาย สติปัญญา คุณธรรม จริยธรรม อารมณ์ มีความสามารถในการแก้ปัญหา มีทักษะในการประกอบอาชีพ มีความมั่นคงในการดำรงชีวิตอย่างมีศักดิ์ศรีและอยู่ร่วมกันอย่างสงบสุข มีความมั่นคงในชีวิตและทรัพย์สิน มีความปลอดภัยในสังคมชุมชน การคุ้มครองสิทธิเสรีภาพและดำเนินชีวิตตามหลักปรัชญาของเศรษฐกิจพอเพียง

แผนงาน :

๑.๑ การพัฒนาคนทุกเพศ ทุกวัย ครอบครัว ชุมชนให้มีความเข้มแข็ง เพิ่มรายได้และมีคุณภาพชีวิตที่ดี

๑.๒ การเสริมสร้างบ้านเมืองให้มีความน่าอยู่ มั่นคงและปลอดภัย

กลยุทธ์ :

๑.๑ พัฒนาและปรับปรุงโครงข่ายคมนาคมผังเมืองทุกระดับ ระบบสาธารณูปโภค สาธารณูปการ ระบบประปาและโครงสร้างพื้นฐาน

๑.๒ เพิ่มศักยภาพบุคลากรและระบบการบริหารจัดการภาครัฐให้สะอาด โปร่งใส ตรวจสอบได้ และเกิดประโยชน์สูงสุดต่อประชาชน

๑.๓ พัฒนาศักยภาพมนุษย์โดยการสร้างโอกาสยกระดับคุณภาพการศึกษาและเข้าถึงแหล่งข้อมูลสารสนเทศได้อย่างทั่วถึง

๑.๔ ส่งเสริมและพัฒนาคุณภาพชีวิตให้ประชาชน สร้างความปรองดองสมานฉันท์ ปลอดภัย มั่นคง มั่งคั่ง ยั่งยืนตามปรัชญาเศรษฐกิจพอเพียง

๑.๕ เสริมสร้างสถาบันครอบครัวและชุมชนให้มีความมั่นคงเข้มแข็ง ปลอดภัยเสถียร

๑.๖ ส่งเสริมการมีงานทำและเพิ่มรายได้ของประชาชนอย่างทั่วถึง และลดความเหลื่อมล้ำ

๒. พัฒนาเกษตรกรรม อุตสาหกรรม ผลิตภัณฑ์ OTOP ให้มีคุณภาพปลอดภัยได้มาตรฐาน และมีการบริหารจัดการด้านการตลาดที่มีประสิทธิภาพ โดยมีเป้าประสงค์ของประเด็นการพัฒนา คือ บริหารจัดการผลผลิตทั้งภาคเกษตรอย่างเป็นระบบครบวงจร โดยมีการวางแผนการผลิตให้สอดคล้องและเชื่อมโยงกับความต้องการของภาคอุตสาหกรรมเพื่อการแปรรูปสร้างมูลค่าและความต้องการของผู้บริโภคในตลาด ส่งเสริมการทำเกษตรแบบผสมผสาน วนเกษตร เกษตรอินทรีย์ เกษตรทฤษฎีใหม่และเกษตรปลอดภัย รวมถึงการส่งเสริมและพัฒนาผลิตภัณฑ์ OTOP โดยการนำอัตลักษณ์ของชุมชน/ท้องถิ่น มาพัฒนาเป็นสินค้าในระดับสากล

แผนงาน :

๒.๑ การพัฒนาการเกษตรให้มีความปลอดภัย ได้มาตรฐานและมีการตลาดที่ครบวงจร

๒.๒ การพัฒนาผลิตภัณฑ์ OTOP SMEs และอุตสาหกรรมให้มีความปลอดภัยได้มาตรฐาน และมีการตลาดที่ครบวงจร

**กลยุทธ์ :**

- ๒.๑ ส่งเสริม พัฒนาระบบการผลิตภาคเกษตรกรรม อุตสาหกรรม ให้มีประสิทธิภาพและคุณภาพ ด้วยระบบ Zoning ที่สอดคล้องกับการตลาด และการบริหารจัดการตลาดสินค้าทุกประเภท
- ๒.๒ เสริมสร้างศักยภาพการบริหารจัดการให้กับภาคการผลิตทุกด้าน ทุกองค์กรให้เข้มแข็ง
- ๒.๓ ส่งเสริมการศึกษาการวิจัย การสร้างนวัตกรรม และพัฒนาสู่ Thailand ๔.๐

**๓. พัฒนาทุนทางวัฒนธรรม ภูมิปัญญาท้องถิ่น และทรัพยากรธรรมชาติ เพื่อส่งเสริมและสนับสนุนการท่องเที่ยวอย่างยั่งยืน** โดยมีเป้าประสงค์ของประเด็นการพัฒนา คือ พัฒนาเตรียมความพร้อมเชิงพื้นที่ในการรองรับนักท่องเที่ยว เน้นการพัฒนาสินค้าและบริการท่องเที่ยวที่สอดคล้องกับศักยภาพและขีดความสามารถในการรองรับนักท่องเที่ยวของพื้นที่แหล่งท่องเที่ยว และให้ความสำคัญกับมิติของการพัฒนาการท่องเที่ยวในด้านเศรษฐกิจ สังคม วัฒนธรรมและสิ่งแวดล้อม ตลอดจนความสมดุลของการพัฒนาการท่องเที่ยว โดยส่งเสริมการจัดการทรัพยากรท้องถิ่นของชุมชนให้เกิดความเข้มแข็งและพัฒนาเชื่อมโยงสินค้าทางการเกษตร ผลิตภัณฑ์ชุมชน (OTOP) เข้าสู่ภาคธุรกิจบริการท่องเที่ยว

**แผนงาน :**

- ๓.๑ การนำทุนทางวัฒนธรรม ภูมิปัญญาท้องถิ่นมาใช้ในการส่งเสริมและสนับสนุนการท่องเที่ยวอย่างสร้างสรรค์
- ๓.๒ การพัฒนาแหล่งท่องเที่ยวทางธรรมชาติเพื่อการท่องเที่ยวเชิงอนุรักษ์

**กลยุทธ์ :**

- ๓.๑ ทำนุบำรุง รักษาและสืบทอดศิลปวัฒนธรรมประเพณีท้องถิ่นให้ยั่งยืน
- ๓.๒ ส่งเสริมและสนับสนุนการพัฒนาภูมิปัญญาท้องถิ่น ภูมิปัญญาไทยเพื่อใช้ในการผลิต สินค้า บริการ การเพิ่มรายได้
- ๓.๓ ส่งเสริมเชื่อมโยงเส้นทางวัฒนธรรมประวัติศาสตร์ การท่องเที่ยวกับเพื่อนบ้านทั้งภายในและต่างประเทศ
- ๓.๔ พัฒนาการท่องเที่ยวทุกด้าน ทุกพื้นที่ โดยเน้นการท่องเที่ยวเชิงวัฒนธรรมที่มีอัตลักษณ์ และยกระดับการท่องเที่ยวให้สูงขึ้น

**๔. อนุรักษ์ พื้นฟูทรัพยากรธรรมชาติสิ่งแวดล้อมและแหล่งน้ำ และส่งเสริมพัฒนาพลังงานที่เป็นมิตรต่อสิ่งแวดล้อม** โดยมีเป้าประสงค์ของประเด็นการพัฒนา คือ การรักษาและฟื้นฟูทรัพยากรป่าไม้ของจังหวัดอุดรดิตถ์ ลุ่มน้ำน่านและลำน้ำสาขา เพื่อให้ทุกภาคส่วนในพื้นที่เกิดความตระหนักและร่วมมือกันในการดูแลรักษาป่าต้นน้ำ ไม่ว่าจะเป็นการเพิ่มพื้นที่ป่าไม้โดยการฟื้นฟูสภาพป่า การป้องกันและปราบปรามไม่ให้มีการบุกรุกเข้าไปทำลายป่า การสร้างเครือข่ายความร่วมมือของชุมชนและภาคส่วนต่าง ๆ ของทั้งภาครัฐและภาคเอกชน บริหารจัดการทรัพยากรน้ำอย่างเป็นระบบ ตามแผนยุทธศาสตร์การบริหารจัดการทรัพยากรน้ำของรัฐบาล ตั้งแต่ต้นน้ำ กลางน้ำ ปลายน้ำ ให้สามารถแก้ไขปัญหา น้ำแล้ง น้ำท่วม น้ำเสีย การขาดแคลนน้ำภาคการผลิต น้ำอุปโภคบริโภค และการรักษาระบบนิเวศ สนับสนุนส่งเสริมการใช้พลังงานทดแทน พลังงานที่เป็นมิตรกับสิ่งแวดล้อมทั้งในภาคครัวเรือนและภาคการผลิต และการบริหารจัดการขยะอย่างถูกหลักสุขาภิบาล

**แผนงาน :**

- ๔.๑ การอนุรักษ์ฟื้นฟูป่าต้นน้ำโดยการมีส่วนร่วมของชุมชน
- ๔.๒ การพัฒนาแหล่งน้ำและบริหารจัดการน้ำอย่างยั่งยืน
- ๔.๓ การส่งเสริมการใช้พลังงานทดแทน การบริหารจัดการขยะและเทคโนโลยีที่เป็นมิตรกับ

**สิ่งแวดล้อม****กลยุทธ์ :**

- ๔.๑ การสร้างสมดุลการใช้ประโยชน์จากทรัพยากรธรรมชาติพร้อมกับการอนุรักษ์ พัฒนา ฟื้นฟู ทรัพยากรธรรมชาติและสิ่งแวดล้อม และขยายผลโครงการอันเนื่องมาจากพระราชดำริ
- ๔.๒ กระจายการถือครองที่ดินอย่างเป็นธรรม และดำเนินการจัดการมลพิษในพื้นที่ดินของประชาชน ให้เพียงพอแก่การอยู่อาศัยและการเกษตรกรรม
- ๔.๓ ส่งเสริม พัฒนาการบริหารจัดการสภาพแวดล้อมของเมืองและท้องถิ่นภายใต้การมีส่วนร่วมของชุมชน
- ๔.๔ ส่งเสริม บำรุงรักษาและคุ้มครองคุณภาพสิ่งแวดล้อม ตลอดจนควบคุมและกำจัดภาวะมลพิษ ที่มีผลต่อสุขภาพอนามัย สวัสดิการและคุณภาพชีวิตของประชาชน
- ๔.๕ ส่งเสริม สนับสนุนการอนุรักษ์พลังงานและการบริหารจัดการด้านพลังงานให้มีประสิทธิภาพสูงสุด

**๕. เพิ่มศักยภาพการค้า การลงทุน การท่องเที่ยวและความสัมพันธ์กับประเทศเพื่อนบ้าน** โดยมีเป้าประสงค์ของประเด็นการพัฒนา คือ ผลักดันให้มีการพัฒนาด้านชายแดนภาคใต้ที่มีศักยภาพ อำนวยความสะดวกในการส่งเสริมการค้าชายแดน โดยส่งเสริมและสนับสนุนจัดตั้งด่านศุลกากร ศูนย์กระจายสินค้า รวมไปถึงระบบคมนาคมขนส่งและโลจิสติกส์ พัฒนาความสัมพันธ์ทางสังคมข้ามพรมแดนระหว่างจังหวัดอุตรดิตถ์กับประเทศเพื่อนบ้าน

**แผนงาน :**

- ๕.๑ การพัฒนาศักยภาพการค้า การลงทุนกับประเทศเพื่อนบ้าน
- ๕.๒ การเสริมสร้างความสัมพันธ์กับประเทศเพื่อนบ้าน

**กลยุทธ์ :**

- ๕.๑ พัฒนาจุดผ่านแดนถาวรภาคใต้ในทุกด้านเพื่อให้เป็นประตูสู่ประเทศเพื่อนบ้านและนานาชาติ
- ๕.๒ พัฒนาการค้า การลงทุน การท่องเที่ยวในทุกมิติ ทั้งในประเทศและต่างประเทศ
- ๕.๓ พัฒนาสัมพันธ์ไมตรีและความร่วมมือกับต่างประเทศ
- ๕.๔ พัฒนาโครงสร้างพื้นฐาน และระบบ Logistics ที่เอื้อต่อการสร้างมูลค่าเพิ่มแก่สินค้าและบริการ
- ๕.๕ สนับสนุนให้มีการปรับปรุง พัฒนาการท่องเที่ยว สินค้าและบริการบนพื้นฐานเศรษฐกิจสร้างสรรค์และยุคดิจิทัล

#### ๔. ยุทธศาสตร์องค์การบริหารส่วนจังหวัดอุดรดิตถ์

##### วิสัยทัศน์ พันธกิจและจุดมุ่งหมายการพัฒนา

เพื่อนำนโยบายผู้บริหาร ยุทธศาสตร์การพัฒนาทั้งในระดับชาติ กลุ่มจังหวัดและยุทธศาสตร์การพัฒนาจังหวัดอุดรดิตถ์ไปสู่การปฏิบัติ องค์การบริหารส่วนจังหวัดอุดรดิตถ์ได้จัดทำแผนยุทธศาสตร์การพัฒนาระยะสี่ปี (พ.ศ.๒๕๖๑ - ๒๕๖๕) เพื่อใช้เป็นเครื่องมือในการกำหนดแนวทางพัฒนาจังหวัดอุดรดิตถ์ ในช่วงระยะเวลาดังกล่าว โดยมีรายละเอียดดังนี้

##### วิสัยทัศน์การพัฒนา

“เมืองแห่งการพัฒนา คุณภาพชีวิตที่ดี ในวิถีเศรษฐกิจพอเพียง”

##### พันธกิจ

๑. การพัฒนาโครงสร้างพื้นฐานให้ได้มาตรฐาน เพียงพอต่อความต้องการของประชาชนและการเข้าเป็นประชาคมอาเซียน
๒. การพัฒนาระบบเศรษฐกิจ สินค้าทางการเกษตร อุตสาหกรรมและการท่องเที่ยวให้ได้มาตรฐาน เพื่อเพิ่มศักยภาพในการแข่งขันกับประเทศในอาเซียน
๓. การพัฒนาคุณภาพชีวิตของประชาชนให้มีความกินดี อยู่ดี มีความสุข ภายใต้งบประมาณที่มีคุณภาพ มีความมั่นคงและได้รับการดูแลตลอดชีวิต
๔. การพัฒนาศักยภาพด้านการศึกษา เพื่อเตรียมความพร้อมในการเป็นประชาคมอาเซียน ควบคู่กับการทำนุบำรุงศาสนาและการอนุรักษ์ศิลปวัฒนธรรมของท้องถิ่น
๕. การดูแลรักษา อนุรักษ์ พื้นฟูทรัพยากรธรรมชาติและสิ่งแวดล้อมแบบบูรณาการ เพื่อให้เกิดการบริหารจัดการอย่างยั่งยืนโดยการมีส่วนร่วมของชุมชน
๖. การพัฒนาการเมืองและการบริหารตามหลักธรรมาภิบาล สร้างความชอบธรรมในสังคม โดยการกระจายงบประมาณอย่างทั่วถึง ตำบลละ 1 ล้านบาท หมู่บ้านละ 1 แสนบาท โรงเรียนละ 1 หมื่นบาท

#### ๑. ยุทธศาสตร์ด้านโครงสร้างพื้นฐาน

- **พันธกิจ** การพัฒนาโครงสร้างพื้นฐานให้ได้มาตรฐาน เพียงพอต่อความต้องการของประชาชนและการเข้าเป็นประชาคมอาเซียน
- **เป้าประสงค์** เพื่อยกระดับโครงสร้างพื้นฐานให้มีมาตรฐาน เพื่อเป็นพื้นฐานในการพัฒนาทางเศรษฐกิจและเตรียมความพร้อมการเป็นประชาคมอาเซียน
- **ตัวชี้วัดระดับเป้าประสงค์**  
การสร้าง พัฒนา ปรับปรุงซ่อมแซมโครงสร้างพื้นฐาน ระบบสาธารณูปโภค สาธารณูปการ การคมนาคมและการขนส่งที่ได้มาตรฐานเพิ่มขึ้น

• กลยุทธ์/แนวทางการพัฒนา และตัวชี้วัดระดับกลยุทธ์

| กลยุทธ์ / แนวทางการพัฒนา   | ตัวชี้วัดระดับกลยุทธ์  |
|--|--|
| ๑.๑ พัฒนาและปรับปรุงเส้นทางคมนาคม ให้ได้มาตรฐาน                                | <ul style="list-style-type: none"> <li>- จำนวนถนนที่ได้มาตรฐานทางหลวงท้องถิ่นและถนนที่อยู่ในความรับผิดชอบของ อบจ. ได้รับการบำรุง ปรับปรุงเพิ่มขึ้น</li> <li>- จำนวนถนน สะพาน รางระบายน้ำ ฯลฯ ที่ได้รับการก่อสร้างหรือปรับปรุงให้ได้มาตรฐาน</li> <li>- จำนวนถนนสะพาน ท่อลอดเหลี่ยม ฯลฯ ที่ได้รับการร้องขอจากหน่วยงานอื่น</li> <li>- ปรับปรุงเส้นทางคมนาคมโดยบูรณาการร่วมกับองค์กรปกครองส่วนท้องถิ่นอื่นๆ</li> </ul> |
| ๑.๒ พัฒนาแหล่งน้ำ ระบบชลประทานเพื่อการเกษตรและแหล่งน้ำเพื่อการอุปโภค - บริโภค  | - จำนวนแหล่งน้ำที่ได้รับการปรับปรุง และพัฒนาให้สามารถใช้การได้ทั้งอุปโภค-บริโภค และการเกษตร  |
| ๑.๓ พัฒนาและปรับปรุงระบบสาธารณูปโภค สาธารณูปการให้ได้มาตรฐาน และการวางผังเมือง | - จำนวนโครงการที่สนับสนุนการพัฒนาการบริหารจัดการปรับปรุงระบบสาธารณูปโภค  |

• หน่วยงานรับผิดชอบหลัก

กองช่าง

• ความเชื่อมโยง

ยุทธศาสตร์จังหวัด : ยุทธศาสตร์ที่ 1 เสริมสร้างบ้านเมืองให้น่าอยู่ ชุมชนและครอบครัวเข้มแข็งมีคุณภาพชีวิตที่ดี  
ยุทธศาสตร์การพัฒนาขององค์กรปกครองส่วนท้องถิ่น : ยุทธศาสตร์ที่ ๓ ด้านโครงสร้างพื้นฐาน

๒. ยุทธศาสตร์ด้านเศรษฐกิจ

- พันธกิจ การพัฒนาระบบเศรษฐกิจสินค้าทางการเกษตร อุตสาหกรรมและการท่องเที่ยว ให้ได้มาตรฐาน เพื่อเพิ่มศักยภาพในการแข่งขันกับประเทศในอาเซียน
- เป้าประสงค์ เพื่อพัฒนาประสิทธิภาพสินค้าทางการเกษตร อุตสาหกรรมและการท่องเที่ยว เพื่อสร้างความเข้มแข็งให้ระบบเศรษฐกิจ เพื่อเพิ่มศักยภาพในการแข่งขันกับประเทศในอาเซียน
- ตัวชี้วัดระดับเป้าประสงค์  
การจัดกิจกรรมให้ประชาชนกลุ่มเป้าหมายได้มีส่วนร่วมและได้รับความพึงพอใจในการให้บริการ



• กลยุทธ์/แนวทางการพัฒนา และตัวชี้วัดระดับกลยุทธ์

| กลยุทธ์/แนวทางการพัฒนา   | ตัวชี้วัดระดับกลยุทธ์  |
|--|--|
| ๒.๑ ส่งเสริม สนับสนุนการพัฒนาอาชีพ กลุ่มอาชีพ ผลิตภัณฑ์ชุมชน ทั้งภาคเกษตรและอุตสาหกรรมอย่างครบวงจร | - กลุ่มเกษตรกรได้รับการสนับสนุนด้านเทคโนโลยีการผลิตและการประกอบอาชีพด้านการเกษตรอย่างต่อเนื่อง<br>- จำนวนกลุ่มอาชีพ/ประชาชนที่ได้รับการสนับสนุนและพัฒนาอาชีพและรายได้เพิ่มขึ้น   |
| ๒.๒ ส่งเสริมการตลาด การค้า การลงทุนเพื่อรองรับการเป็นประชาคมอาเซียน                                | - จำนวนสิ่งก่อสร้างเพื่อสนับสนุนการพัฒนาด้านอาชีพ เช่น ลานตากข้าว โกดังเก็บพืชผลทางการเกษตร ตลาดกลางอาคารเอนกประสงค์ฯลฯ ได้รับการสนับสนุนเพิ่มขึ้น   |
| ๒.๓ พัฒนาแหล่งท่องเที่ยวสำคัญของจังหวัดและส่งเสริมการท่องเที่ยว                                    | - จำนวนแหล่งท่องเที่ยวทั้งด้านประวัติศาสตร์และธรรมชาติสามารถเชื่อมโยงกับจังหวัดอื่นและประเทศเพื่อนบ้านได้ แหล่งท่องเที่ยวที่สำคัญของจังหวัด เช่น เขื่อนสิริกิติ์ เขื่อนดินวนอุทยานสักใหญ่ อุทยานแห่งชาติคลองตรอน อุทยานแห่งชาติภูสอยดาว บ่อเหล็กน้ำพี้ ฯลฯ ได้รับการพัฒนาเพิ่มขึ้น |

• หน่วยงานรับผิดชอบหลัก

สำนักปลัดฯ , กองแผนและงบประมาณ , กองช่าง

• ความเชื่อมโยง

ยุทธศาสตร์จังหวัด : ยุทธศาสตร์ที่ ๒ พัฒนาภาคเกษตรกรรม อุตสาหกรรม ผลิตภัณฑ์ OTOP ให้มีคุณภาพปลอดภัยได้มาตรฐานและมีการบริหารจัดการด้านการตลาดที่มีประสิทธิภาพ

ยุทธศาสตร์การพัฒนาขององค์กรปกครองส่วนท้องถิ่น : ยุทธศาสตร์ที่ ๔ ด้านการส่งเสริมอาชีพ การลงทุน พาณิชยกรรมและการท่องเที่ยว

๓. ยุทธศาสตร์ด้านสังคมและคุณภาพชีวิต

• พันธกิจ

การพัฒนาคุณภาพชีวิตของประชาชนให้มีความกินดี อยู่ดี มีความสุข ภายใต้งบประมาณที่มีคุณภาพ มีความมั่นคงและได้รับการดูแลตลอดชีวิต

• เป้าประสงค์

เพื่อสร้างคุณภาพชีวิตที่ดีให้แก่ประชาชน สร้างความกินดี อยู่ดี มีความสุข ประชาชนได้รับการดูแลตลอดชีวิต

• ตัวชี้วัดระดับเป้าประสงค์

๑. พัฒนาคุณภาพชีวิตของประชาชนทุกด้านอย่างทั่วถึง และเท่าเทียม
๒. เสริมสร้างสถาบันครอบครัวและชุมชนให้มีความมั่นคงเข้มแข็ง ปลอดภัยเสถียร มีความมั่นคง และปลอดภัยในชีวิตและทรัพย์สิน

• กลยุทธ์/แนวทางการพัฒนา และตัวชี้วัดระดับกลยุทธ์

| กลยุทธ์/แนวทางการพัฒนา   | ตัวชี้วัดระดับกลยุทธ์   |
|--|---|
| ๓.๑ ส่งเสริมและพัฒนาคุณภาพชีวิตของประชาชนทุกด้านอย่างทั่วถึงและเท่าเทียม           | - จำนวนกลุ่มสตรี ผู้สูงอายุ ผู้พิการ เด็ก เยาวชน ผู้ป่วยเอดส์ คนยากจนและผู้ด้อยโอกาส ที่ได้รับการพัฒนาสนับสนุน หรือ สงเคราะห์ในด้านต่าง ๆ<br>- จำนวนกิจกรรมที่ดำเนินการเกี่ยวกับกลุ่มสตรี ผู้สูงอายุ ผู้พิการ เด็ก เยาวชน ผู้ป่วยเอดส์ คนยากจนและผู้ด้อยโอกาส |
| ๓.๒ ส่งเสริมสนับสนุนด้านกีฬา การออกกำลังกาย และกิจกรรมนันทนาการ                    | - จำนวนกิจกรรมที่มีการสนับสนุนด้านกีฬาและนันทนาการ  |
| ๓.๓ ส่งเสริมสนับสนุนการป้องกันและแก้ไขปัญหา ยาเสพติดทุกระดับ                       | - จำนวนเด็ก เยาวชนและประชาชนที่เข้าร่วมกิจกรรมในการ ป้องกันและแก้ไขปัญหา ยาเสพติด<br>- จำนวนกิจกรรมที่มีการสนับสนุนการป้องกัน และแก้ไขปัญหา ด้านยาเสพติด  |
| ๓.๔ ส่งเสริมสนับสนุนการป้องกันและบรรเทาสาธารณภัย และเสริมสร้างความเข้มแข็งของชุมชน | - จำนวนกิจกรรมที่มีการส่งเสริมและสนับสนุนการป้องกันและบรรเทาสาธารณภัยและความมั่นคงปลอดภัยในชีวิต<br>- จำนวนสถานบริการด้านสาธารณสุขที่ได้รับการสนับสนุน การให้บริการประชาชนและทรัพย์สินของประชาชน  |

• หน่วยงานรับผิดชอบหลัก

สำนักปลัดฯ , กองการศึกษาฯ , กองแผนและงบประมาณ , กองกิจการสภา

• ความเชื่อมโยง

ยุทธศาสตร์จังหวัด : ยุทธศาสตร์ที่ 1 เสริมสร้างบ้านเมืองให้น่าอยู่ ชุมชนและครอบครัวเข้มแข็งมีคุณภาพชีวิตที่ดี  
ยุทธศาสตร์การพัฒนาขององค์กรปกครองส่วนท้องถิ่น : ยุทธศาสตร์ที่ 1 ด้านส่งเสริมคุณภาพชีวิต

๔. ยุทธศาสตร์ด้านการศึกษา ศาสนาและวัฒนธรรม

- พันธกิจ การพัฒนาศักยภาพด้านการศึกษาเพื่อเตรียมความพร้อมในการเป็นประชาคมอาเซียน ควบคู่กับการ ทำนุบำรุงศาสนาและการอนุรักษ์ศิลปวัฒนธรรมของท้องถิ่น

• เป้าประสงค์

เพื่อเพิ่มศักยภาพด้านการศึกษาให้สามารถเข้าสู่ประชาคมอาเซียนได้อย่างมีประสิทธิภาพพร้อมกับการ รักษาอัตลักษณ์ทางด้านศาสนา ศิลปวัฒนธรรมและภูมิปัญญาท้องถิ่น

- ตัวชี้วัดระดับเป้าประสงค์
  ๑. สนับสนุนการศึกษาทั้งในและนอกระบบให้ได้มาตรฐาน
  ๒. ส่งเสริมด้านศาสนา ศิลปวัฒนธรรมประเพณี และภูมิปัญญาท้องถิ่น
- กลยุทธ์/แนวทางการพัฒนา และตัวชี้วัดระดับกลยุทธ์

| กลยุทธ์ / แนวทางการพัฒนา   | ตัวชี้วัดระดับกลยุทธ์   |
|--|---|
| ๔.๑ ส่งเสริมและสนับสนุนการศึกษาทั้งในและนอกระบบให้ได้มาตรฐานอย่างทั่วถึงและมีประสิทธิภาพเพื่อเข้าสู่ประชาคมอาเซียน | <ul style="list-style-type: none"> <li>- จำนวนสถานศึกษาที่ได้รับการสนับสนุน ส่งเสริม และพัฒนาทางการศึกษา</li> <li>- จำนวนนักเรียน นิสิต นักศึกษาทั้งในระบบและนอกระบบ ที่ได้รับการพัฒนาความรู้เพื่อเข้าสู่ประชาคมอาเซียน</li> <li>- จำนวนนักเรียนที่เข้าร่วมโครงการเสริมสร้างศักยภาพทางการศึกษา</li> <li>- จำนวนครู อาจารย์และบุคลากรทางการศึกษาที่ได้รับการพัฒนาความรู้เพื่อเข้าสู่ประชาคมอาเซียน</li> <li>- จำนวนสถานศึกษาที่ได้รับการสนับสนุนตามโครงการโรงเรียนละ ๑๐,๐๐๐ บาท</li> </ul> |
| ๔.๒ ส่งเสริมและสนับสนุนด้านศาสนา ศิลปวัฒนธรรม ประเพณีและภูมิปัญญาท้องถิ่น  | <ul style="list-style-type: none"> <li>- จำนวนกิจกรรมที่สนับสนุนส่งเสริมด้านศาสนา ศิลปวัฒนธรรม ประเพณีและภูมิปัญญาท้องถิ่น</li> </ul>   |

- หน่วยงานรับผิดชอบหลัก  
กองการศึกษาฯ , กองแผนและงบประมาณ
- ความเชื่อมโยง  
ยุทธศาสตร์จังหวัด : ยุทธศาสตร์ที่ ๓ พัฒนาทุนทางวัฒนธรรม ภูมิปัญญาท้องถิ่นและการท่องเที่ยว  
ยุทธศาสตร์การพัฒนาขององค์กรปกครองส่วนท้องถิ่น : ยุทธศาสตร์ที่ ๖ ด้านศิลปะ วัฒนธรรม จารีตประเพณี และภูมิปัญญาท้องถิ่นและการศึกษา

#### ๕. ยุทธศาสตร์ด้านทรัพยากรธรรมชาติและสิ่งแวดล้อม

- พันธกิจ การดูแลรักษา อนุรักษ์ ฟื้นฟูทรัพยากรธรรมชาติและสิ่งแวดล้อมแบบบูรณาการ เพื่อให้เกิดการบริหารจัดการอย่างยั่งยืน โดยการมีส่วนร่วมของชุมชน
- เป้าประสงค์ เพื่อให้มีการใช้และรักษาทรัพยากรธรรมชาติและสิ่งแวดล้อมอย่างสมดุล โดยการมีส่วนร่วมของประชาชนในท้องถิ่น
- ตัวชี้วัดระดับเป้าประสงค์ กิจกรรมที่มีการส่งเสริมการอนุรักษ์ ฟื้นฟูและพัฒนาทรัพยากรธรรมชาติและสิ่งแวดล้อม

• กลยุทธ์/แนวทางการพัฒนาและตัวชี้วัดระดับกลยุทธ์

| กลยุทธ์ / แนวทางการพัฒนา  | ตัวชี้วัดระดับกลยุทธ์   |
|---|---|
| ๕.๑ ส่งเสริมการอนุรักษ์ ป่าไม้และพัฒนา<br>ทรัพยากรธรรมชาติและสิ่งแวดล้อมและปรับปรุงพื้นที่<br>สาธารณะ | - จำนวนกิจกรรมที่มีการส่งเสริมการอนุรักษ์ ป่าไม้ และ<br>พัฒนาทรัพยากรธรรมชาติและสิ่งแวดล้อม<br>- จำนวนคนที่เข้าร่วมกิจกรรมในการอนุรักษ์ ป่าไม้ และ<br>พัฒนาทรัพยากรธรรมชาติและสิ่งแวดล้อม<br>- จำนวนหน่วยงานที่มีการบูรณาการการทำงานร่วมกัน<br>ด้านทรัพยากรธรรมชาติและสิ่งแวดล้อม<br>- จำนวนพื้นที่ป่าไม้ที่ได้รับการดูแลและอนุรักษ์เพิ่มขึ้น |
| ๕.๒ ส่งเสริมการจัดระบบบริหารจัดการขยะมูลฝอย<br>สิ่งปฏิกูลและน้ำเสีย                                   | - จำนวนหมู่บ้านที่เข้าร่วมโครงการบริหารจัดการขยะ<br>มูลฝอย<br>- จำนวนศูนย์บริหารจัดการ ที่ได้มาตรฐาน  |

• หน่วยงานรับผิดชอบหลัก

สำนักปลัดฯ, กองช่าง ,กองแผนและงบประมาณ

• ความเชื่อมโยง

ยุทธศาสตร์จังหวัด : ยุทธศาสตร์ที่ ๔ อนุรักษ์ฟื้นฟูทรัพยากรธรรมชาติและสิ่งแวดล้อม และแหล่งน้ำ และ  
ส่งเสริมพัฒนาพลังงานที่เป็นมิตรต่อสิ่งแวดล้อม

ยุทธศาสตร์การพัฒนาขององค์กรปกครองส่วนท้องถิ่น : ยุทธศาสตร์ที่ ๕ ด้านการบริหารจัดการและการ  
อนุรักษ์ทรัพยากรธรรมชาติและสิ่งแวดล้อม

๖. ยุทธศาสตร์ด้านการบริหารและการเมืองการปกครอง

• พันธกิจ การพัฒนาการเมืองและการบริหารตามหลักธรรมาภิบาล สร้างความชอบธรรมในสังคม โดยการ  
กระจายงบประมาณอย่างทั่วถึง ตำบลละ ๑ ล้านบาท หมู่บ้านละ ๑ แสนบาท โรงเรียนละ  
๑๐,๐๐๐ บาท

• เป้าประสงค์

เพื่อสร้างระบบการเมืองและการบริหารจากการมีส่วนร่วมของทุกภาคส่วน เพื่อให้เกิดการพัฒนา  
ที่สมดุลและสร้างความเป็นธรรมในสังคม

• ตัวชี้วัดระดับเป้าประสงค์

ส่งเสริมสนับสนุนด้านการปกครองระบบประชาธิปไตยอันมีพระมหากษัตริย์เป็นประมุข และการมี  
ส่วนร่วมของประชาชน หน่วยงานที่มีการบูรณาการการทำงานร่วมกับองค์การบริหารส่วนจังหวัด  
อุตรดิตถ์

• กลยุทธ์/แนวทางการพัฒนาและตัวชี้วัดระดับกลยุทธ์

| กลยุทธ์/แนวทางการพัฒนา   | ตัวชี้วัดระดับกลยุทธ์  |
|--|--|
| ๖.๑ ส่งเสริมสนับสนุนการปกครองระบอบประชาธิปไตยอันมีพระมหากษัตริย์ทรงเป็นประมุข โดยกระบวนการมีส่วนร่วม     | - จำนวนกิจกรรมที่มีการสนับสนุน ส่งเสริมด้านการปกครองระบอบประชาธิปไตยอันมีพระมหากษัตริย์เป็นประมุข และการมีส่วนร่วมของประชาชน   |
| ๖.๒ การเพิ่มประสิทธิภาพการปฏิบัติราชการ บูรณาการการทำงานร่วมกับภาครัฐภาคเอกชน ภาคประชาชน และหน่วยงานอื่น | - จำนวนกิจกรรมที่มีการส่งเสริมการเพิ่มประสิทธิภาพในการปฏิบัติราชการ<br>- จำนวนหน่วยงานที่มีการบูรณาการการทำงานร่วมกับองค์การบริหารส่วนจังหวัดอุดรดิตถ์<br>- จำนวนตำบล/หมู่บ้านที่ได้รับการสนับสนุนตามโครงการตำบลละ ๑ ล้าน หมู่บ้านละ ๑ แสน โรงเรียนละ ๑๐,๐๐๐ บาท |

• หน่วยงานรับผิดชอบหลัก

ทุกส่วนราชการในองค์การบริหารส่วนจังหวัดอุดรดิตถ์

• ความเชื่อมโยง

ยุทธศาสตร์จังหวัด : ยุทธศาสตร์ที่ ๑ เสริมสร้างบ้านเมืองให้น่าอยู่ ชุมชนและครอบครัวเข้มแข็ง มีคุณภาพชีวิตที่ดี

ยุทธศาสตร์การพัฒนาขององค์กรปกครองส่วนท้องถิ่น : ยุทธศาสตร์ที่ ๑ ด้านส่งเสริมคุณภาพชีวิต และยุทธศาสตร์ที่ ๗ การจัดระเบียบชุมชน/สังคมและการรักษาความสงบเรียบร้อย

๕. ยุทธศาสตร์การพัฒนาขององค์กรปกครองส่วนท้องถิ่นในเขตจังหวัดอุดรดิตต์ (พ.ศ.๒๕๖๑ – ๒๕๖๕)  
 วิสัยทัศน์องค์กรปกครองส่วนท้องถิ่น จังหวัดอุดรดิตต์  
 “ อุดรดิตต์เมืองแห่งคุณภาพชีวิตและเมืองน่าอยู่ ”

| ลำดับที่ | ยุทธศาสตร์<br>การพัฒนา      | แนวทางการพัฒนา   |
|----------|-----------------------------|--|
| ๑.       | ด้านส่งเสริม<br>คุณภาพชีวิต | <p>๑.๑ ส่งเสริมและสนับสนุนระบบทางเศรษฐกิจและทุนเกษตรผสมผสาน กลุ่มอาชีพเกษตรกรรม กลุ่มอาชีพในชุมชนท้องถิ่น มีอาชีพหลัก อาชีพรอง อาชีพเสริมให้มีความเข้มแข็งตามปรัชญาของเศรษฐกิจพอเพียงและแนวทางประชารัฐ</p> <p>๑.๒ พัฒนา ส่งเสริม สนับสนุนการเพิ่มมูลค่าผลิตภัณฑ์ ด้วยการผลิตร การรวบรวมการผลิต การแปรรูปและการตลาด บริการ พืชผลทางการเกษตร</p> <p>๑.๓ ส่งเสริมการเกษตรอินทรีย์ชีวภาพปลอดภัยจากสารพิษ</p> <p>๑.๔ ส่งเสริมและสนับสนุนให้ใช้วัตถุดิบในท้องถิ่นเป็นต้นทุนในการประกอบอาชีพ</p> <p>๑.๕ ส่งเสริมและพัฒนาผู้สูงอายุ ผู้พิการ เด็ก เยาวชน สตรี ผู้ด้อยโอกาส และผู้ป่วยเอดส์</p> <p>๑.๖ ส่งเสริมและสนับสนุนการศึกษา การศึกษาตลอดชีวิต ให้ได้มาตรฐานอย่างทั่วถึงและเท่าเทียม และมีประสิทธิภาพ</p> <p>๑.๗ ยกระดับคุณภาพชีวิตคนยากจน คนยากไร้ และผู้ด้อยโอกาส</p> <p>๑.๘ ส่งเสริมสนับสนุนให้ประชาชนมีสุขภาพและสภาวะชุมชนท้องถิ่นที่ดี ควบคู่ไปกับการพัฒนาทางสาธารณสุขให้มีคุณภาพและบริการอย่างทั่วถึง และอุปกรณ์ทางการแพทย์ที่ทันสมัย พร้อมบุคลากรทางการแพทย์ และแพทย์ประจำตำบล</p> <p>๑.๙ ส่งเสริมสนับสนุนด้านกีฬาและนันทนาการ</p> <p>๑.๑๐ ส่งเสริมและสนับสนุนการจัดตั้งและพัฒนากองทุนสวัสดิการชุมชนเชิงคุณภาพ</p> <p>๑.๑๑ สนับสนุนการป้องกันและแก้ไขปัญหาการตั้งครรภ์ก่อนวัยอันควร , สร้างภูมิคุ้มกันการตั้งครรภ์ในวัยเรียน</p> <p>๑.๑๒ พัฒนาข้อมูล ระบบข้อมูลสารสนเทศเพื่ออำนวยความสะดวกในการเชื่อมโยงฐานข้อมูล</p> <p>๑.๑๓ ส่งเสริมการพัฒนานวัตกรรมแหล่งเรียนรู้ให้เป็นต้นแบบแหล่งเรียนรู้ในอาเซียน</p> |

| ลำดับ<br>ที่ | ยุทธศาสตร์<br>การพัฒนา   | แนวทางการพัฒนา   |
|--------------|--|--|
| ๒.           | ด้านการป้องกัน<br>และแก้ไขปัญหา<br>ยาเสพติดและ<br>อบายมุข                | ๒.๑ สนับสนุนการปลูกจิตสำนึกในการป้องกันและแก้ไขปัญหายาเสพติดทุกระดับ<br>๒.๒ สนับสนุนการปลูกจิตสำนึกในการลด ละ เลิกอบายมุขทุกประเภท และ<br>สนับสนุนกิจกรรมเพื่อลด ละ เลิกอบายมุขในชุมชนหมู่บ้าน<br>๒.๓ สนับสนุนการป้องกันปัญหายาเสพติดและอบายมุขในทุกพื้นที่<br>๒.๔ สนับสนุนการแก้ไขปัญหายาเสพติดทุกด้านและอบายมุขทุกประเภท<br>๒.๕ สนับสนุนการรวมพลังแผ่นดินทุกภาคส่วนเพื่อเอาชนะยาเสพติด<br>อย่างยั่งยืนตามนโยบายและ เป้าหมายของรัฐบาล<br>๒.๖ สนับสนุนกิจกรรม To Be Number One   |
| ๓.           | ด้านโครงสร้าง<br>พื้นฐาน   | ๓.๑ พัฒนาเส้นทางคมนาคมขนส่งและการท่องเที่ยว<br>๓.๒ พัฒนาแหล่งน้ำเพื่อการอุปโภค - บริโภค และการเกษตร<br>๓.๓ พัฒนาและปรับปรุงระบบสาธารณูปโภค สาธารณูปการให้ได้มาตรฐาน<br>๓.๔ สนับสนุนส่งเสริมการสร้างเครือข่ายผังเมืองชุมชน และการจัดทำ<br>ผังเมืองและการใช้ประโยชน์ที่ดินให้มีกลไกการทำงานเครือข่าย<br>ผังเมืองทุกระดับ การจัดทำผังเมืองและการใช้ประโยชน์ที่ดิน<br>๓.๕ พัฒนาระบบโครงสร้างพื้นฐาน และระบบ Logistics ที่เอื้อต่อการสร้าง<br>มูลค่าเพิ่มแก่สินค้าและบริการเพื่อรองรับการเป็นประชาคมอาเซียน<br>๓.๖ การพัฒนาโครงข่ายคมนาคม   |
| ๔.           | ด้านการส่งเสริม<br>อาชีพ การลงทุน<br>พาณิชย์กรรม<br>และการ<br>ท่องเที่ยว | ๔.๑ พัฒนาและส่งเสริมอาชีพ อาชีพหลัก อาชีพรอง อาชีพเสริม<br>เกษตรผสมผสาน อาชีพเกษตรกรรมและอาชีพหลากหลาย ในชุมชนท้องถิ่นเน้น<br>การฝึกทักษะด้านอาชีพและสนับสนุนศูนย์ฝึกอาชีพชุมชน<br>ในรูปแบบการทำงานแบบประชารัฐ<br>๔.๒ ส่งเสริมและสนับสนุนการแก้ไขปัญหาความยากจนตามแนวทางเศรษฐกิจ<br>พอเพียง<br>๔.๓ ส่งเสริมและสนับสนุนการนำระบบสหกรณ์มาใช้ในชุมชน หมู่บ้าน เพื่อ<br>สร้างความเข้มแข็งในชุมชนหมู่บ้าน<br>๔.๔ ส่งเสริมและพัฒนาศักยภาพอาชีพการเกษตรและกลุ่มเกษตรกรให้มีความ<br>เข้มแข็ง<br>๔.๕ ส่งเสริมและสนับสนุนการพัฒนาผลิตภัณฑ์ชุมชนและท้องถิ่น<br>ให้ได้คุณภาพและมาตรฐานและเพิ่มช่องทางการตลาด<br>๔.๖ ส่งเสริมการค้าและการลงทุน การตลาด ระบบตลาดกลางชุมชนท้องถิ่น<br>เพื่อรองรับการเป็นประชาคมอาเซียน<br>๔.๗ พัฒนาแหล่งท่องเที่ยวของท้องถิ่น |

| ลำดับ<br>ที่ | ยุทธศาสตร์<br>การพัฒนา  | แนวทางการพัฒนา   |
|--------------|---|--|
|              |   | <p>๔.๘ ส่งเสริมและสนับสนุนให้ทุกภาคส่วนมีส่วนร่วมในการจัดการการท่องเที่ยว</p> <p>๔.๙ ส่งเสริม สนับสนุน พัฒนาการท่องเที่ยวเชิงนิเวศน์และส่งเสริมเครือข่าย<br/>และให้มีกลไกการจัดการท่องเที่ยวชุมชนท้องถิ่นทุกระดับ</p> <p>๔.๑๐ ส่งเสริมการประชาสัมพันธ์โดยสื่อหลักและสื่อศิลปวัฒนธรรม<br/>และจัดกิจกรรมส่งเสริมการท่องเที่ยว</p>  |
| ๕.           | <p>ด้านการบริหาร<br/>จัดการและการ<br/>อนุรักษ์<br/>ทรัพยากร<br/>ธรรมชาติและ<br/>สิ่งแวดล้อม</p>   | <p>๕.๑ ส่งเสริม สนับสนุนการอนุรักษ์ฟื้นฟูและพัฒนาทรัพยากรธรรมชาติและ<br/>สิ่งแวดล้อม โดยเฉพาะอย่างยิ่งทรัพยากรน้ำและป่าไม้ในพื้นที่ลุ่ม<br/>น้ำน่าน และลุ่มน้ำสาขา สร้างเครือข่ายการป้องกันและอนุรักษ์ทรัพยากร<br/>ธรรมชาติและสิ่งแวดล้อม โดยสร้างเสริมกลไกการทำงานครอบคลุมทุกระดับ</p> <p>๕.๒ สนับสนุนการบริหารจัดการป่าชุมชนให้มีประสิทธิภาพและมีความยั่งยืน</p> <p>๕.๓ การสร้างจิตสำนึก การป้องกัน อนุรักษ์ ฟื้นฟูทรัพยากรธรรมชาติและ<br/>สิ่งแวดล้อม</p> <p>๕.๔ บูรณาการการบริหารจัดการน้ำอย่างมีระบบและมีประสิทธิภาพ ทั้งต้นน้ำ กลาง<br/>น้ำ ปลายน้ำ ให้มีกลไกการทำงานทุกระดับอย่างมีระบบและมีประสิทธิภาพ</p> <p>๕.๕ จัดระบบบริหารจัดการขยะมูลฝอยสิ่งปฏิกูลและน้ำเสีย และมลพิษทางน้ำ<br/>ทางอากาศและทางเสียง โดยบูรณาการร่วมกัน</p> <p>๕.๖ สร้างเครือข่ายกลไกการป้องกันและอนุรักษ์ทรัพยากรธรรมชาติและ<br/>สิ่งแวดล้อม ให้มีกลไกคณะทำงานในทุกระดับ</p> <p>๕.๗ ส่งเสริม สนับสนุน การจัดทำแผนแม่บทพลังงานทดแทน และพัฒนาการผลิต<br/>และการใช้พลังงานทดแทน</p> |
| ๖.           | <p>ด้านศิลปะ<br/>วัฒนธรรม<br/>จารีตประเพณี<br/>และ<br/>ภูมิปัญญา<br/>ท้องถิ่น<br/>และการศึกษา</p> | <p>๖.๑ ส่งเสริมและสนับสนุนศาสนา ศิลปวัฒนธรรม และประเพณีอันดีงามของ<br/>ท้องถิ่น</p> <p>๖.๒ ส่งเสริมและสนับสนุนการสร้างและพัฒนาจัดการองค์ความรู้ ศูนย์เรียนรู้<br/>ชุมชน ศูนย์ข้อมูลภูมิปัญญาท้องถิ่น เครือข่ายศูนย์ปราชญ์ชาวบ้าน การศึกษา<br/>ทุกระดับและการเรียนรู้ตลอดชีวิต</p> <p>๖.๓ สร้างจิตสำนึกในการอนุรักษ์ ฟื้นฟู สืบทอดและตระหนักถึงคุณค่าและความ<br/>สำคัญของศิลปวัฒนธรรมขนบธรรมเนียมประเพณีท้องถิ่นระหว่างประเทศเพื่อนบ้าน</p> <p>๖.๔ ส่งเสริมและพัฒนาคุณธรรมและจริยธรรมของประชาชน และเจ้าหน้าที่รัฐ</p> <p>๖.๕ ส่งเสริมและสนับสนุนการเรียนรู้ทุกระดับด้านภาษาสำหรับเด็ก เยาวชน และ<br/>ประชาชน เพื่อรองรับการเข้าสู่ประชาคมอาเซียน</p>  |



| ลำดับ<br>ที่ | ยุทธศาสตร์<br>การพัฒนา   | แนวทางการพัฒนา   |
|--------------|--|--|
|              |  | <p>๖.๖ ส่งเสริมและพัฒนาศูนย์พัฒนาเด็กเล็กให้มีคุณภาพ ครอบคลุมทุกตำบล</p> <p>๖.๗ ส่งเสริมและสนับสนุนอัตลักษณ์ท้องถิ่น</p> <p>๖.๘ การส่งเสริมการศึกษาภาคบังคับให้มีคุณภาพ และกระจายโอกาสให้ได้รับการเรียนรู้ทุกระดับ</p>   |
| ๗.           | <p>ด้านการจัด<br/>ระเบียบชุมชน/<br/>สังคมและ<br/>การรักษาความ<br/>สงบเรียบร้อย</p> | <p>๗.๑ ส่งเสริมการปกครองระบอบประชาธิปไตยอันมีพระมหากษัตริย์ทรงเป็น<br/>ประมุข ตลอดจนการมีส่วนร่วมของประชาชนและกระบวนการประชาสังคม และ<br/>การเมืองภาคประชาชนและภาคพลเมือง</p> <p>๗.๒ สร้างสภาพแวดล้อมเมืองและชุมชนให้สวยงามน่าอยู่ เสริมสร้างและพัฒนา<br/>กลไกการมีส่วนร่วมทุกระดับ เครือข่ายประชาสังคมระดับหมู่บ้าน/ระดับตำบล/<br/>ระดับอำเภอ (ศปม. ศปต. ศปอ.)</p> <p>๗.๓ พัฒนาและส่งเสริมกระบวนการมีส่วนร่วมของประชาชนในการบริหารจัดการ<br/>บ้านเมืองที่ดี</p> <p>๗.๔ ส่งเสริมสนับสนุนการป้องกันและบรรเทาสาธารณภัย แก่ประชาชนและ<br/>ผู้ประสบภัย</p> <p>๗.๕ การเพิ่มประสิทธิภาพการปฏิบัติราชการและการบริการประชาชน โดยยึดหลักธรร<br/>มาภิบาล</p> <p>๗.๖ บูรณาการการทำงานร่วมกับองค์กรปกครองส่วนท้องถิ่นอื่น ภาครัฐ ภาคเอกชน<br/>และหน่วยงานอื่น ๆ</p> <p>๗.๗ ส่งเสริมและสนับสนุนการให้สื่อในชุมชนท้องถิ่นเพื่อประสานการพัฒนาสร้างความ<br/>เข้าใจและความร่วมมือในการพัฒนาท้องถิ่น และรู้จักสามัคคี</p> <p>๗.๘ ส่งเสริมการบังคับใช้กฎหมายในการดูแลคุ้มครองพื้นที่สาธารณประโยชน์</p> <p>๗.๙ ส่งเสริมความเข้มแข็งของภาคพลเมือง ประชาสังคม สนับสนุนการจัดตั้งและพัฒนา<br/>เครือข่ายองค์กรชุมชน สภาองค์กรชุมชน/ตำบล และเครือข่ายประชาสังคม</p> <p>๗.๑๐ สนับสนุนป้องกันชีวิตและทรัพย์สินของประชาชน เครือข่ายหมู่บ้าน ตำบล และ<br/>อำเภอ</p> |
| ๘.           | <p>ด้านการประชา<br/>สัมพันธ์และ<br/>การสื่อสาร</p>                                 | <p>๘.๑ ส่งเสริมและสนับสนุน พัฒนาให้มีสถานีวิทยุชุมชน เครือข่ายและกลไก<br/>การจัดการทุกระดับ</p> <p>๘.๒ ส่งเสริมให้มีทีวีชุมชนท้องถิ่น เครือข่ายและกลไกการจัดการทุกระดับ</p> <p>๘.๓ ส่งเสริมสนับสนุนและพัฒนาระบวนการประชาสัมพันธ์ โดยการสร้างเครือข่าย<br/>กลไกการจัดการเชื่อมโยงสื่อกระแสหลัก</p> <p>๘.๔ ส่งเสริมสนับสนุนสื่อศิลปวัฒนธรรมชุมชนท้องถิ่นและเชื่อมโยงสื่อกระแสหลักโดย<br/>การสร้างกลไกการจัดการทุกระดับ</p>   |

| ลำดับ<br>ที่ | ยุทธศาสตร์<br>การพัฒนา  | แนวทางการพัฒนา   |
|--------------|---|--|
|              |   | ๘.๕ ส่งเสริมสนับสนุนสื่อสังคมทุกพื้นที่โดยการสร้างกลไกการจัดการทุกระดับ<br>๘.๖ ส่งเสริมสนับสนุนสื่อให้มีทุกช่องทางหลากหลายสอดคล้องกับพื้นที่จัดให้มีกลไกการจัดการทุกระดับ                                  |
| ๙.           | <b>ด้านการบริหาร<br/>จัดการตามหลัก<br/>ธรรมาภิบาล<br/>(Good<br/>Governance)</b> | ๙.๑ การพัฒนาบุคลากร พัฒนางองค์กร เพื่อให้ทันต่อเหตุการณ์/ทันต่อโลก<br>๙.๒ การป้องกันปราบปรามการทุจริตทุกรูปแบบ<br>๙.๓ ส่งเสริม สนับสนุน บูรณาการร่วมกับหน่วยงานต่างๆ ให้มีการบริหารจัดการตามหลักธรรมาภิบาล |

### ส่วนที่ ๓ การติดตามและประเมินผล

#### ๑. การติดตามและประเมินผลยุทธศาสตร์การพัฒนาขององค์กรปกครองส่วนท้องถิ่นในเขตจังหวัด

แนวทางการพิจารณาการติดตามและประเมินผลแผนพัฒนาท้องถิ่นในเขตจังหวัดอุดรดิตถ์ โดยองค์การบริหารส่วนจังหวัดอุดรดิตถ์ เป็นหน่วยงานหลักในการติดตามและประเมินผล และองค์กรปกครองส่วนท้องถิ่นทุกแห่ง ในเขตจังหวัดอุดรดิตถ์ เป็นหน่วยงานรับการประเมิน โดยมีหน้าที่สนับสนุนในการให้ข้อมูล ซึ่งองค์การบริหารส่วนจังหวัดอุดรดิตถ์จะดำเนินการจัดทำเครื่องมือจัดเก็บเชิงปริมาณและคุณภาพ ว่าองค์กรปกครองส่วนท้องถิ่นในเขตจังหวัดอุดรดิตถ์ได้นำยุทธศาสตร์ขององค์กรปกครองส่วนท้องถิ่นในเขตจังหวัดไปใช้ และประสิทธิภาพตามเป้าประสงค์เชิงยุทธศาสตร์ การดำเนินการติดตามและประเมินผลจากทุกองค์กรปกครองส่วนท้องถิ่นในเขตจังหวัดอุดรดิตถ์ทุกแห่ง ภายในสิ้นปีงบประมาณของแต่ละปี และนำข้อมูลดังกล่าวมาวิเคราะห์สังเคราะห์เป็นภาพรวมระดับจังหวัด และแจ้งผลการติดตามและประเมินผลให้องค์กรปกครองส่วนท้องถิ่นทุกแห่งทราบภายในเดือนมีนาคมของปีงบประมาณถัดไป เพื่อเป็นแนวทางในการปรับปรุงและทบทวนแผนพัฒนาขององค์กรปกครองส่วนท้องถิ่น ต่อไป ตามระเบียบกระทรวงมหาดไทย ว่าด้วยการจัดทำแผนพัฒนาขององค์กรปกครองส่วนท้องถิ่น พ.ศ. ๒๕๔๘ แก้ไขเพิ่มเติมฉบับที่ ๒ พ.ศ. ๒๕๕๙ และฉบับที่ ๓ พ.ศ. ๒๕๖๑

#### ๒. สรุปผลการพัฒนาท้องถิ่นในภาพรวม

การสรุปผลการดำเนินงานในภาพรวมขององค์กรปกครองส่วนท้องถิ่นในเขตพื้นที่จังหวัดอุดรดิตถ์ ในแต่ละปีงบประมาณ เป็นการติดตามและประเมินผลการปฏิบัติงานตามยุทธศาสตร์ขององค์กรปกครองส่วนท้องถิ่นในเขตพื้นที่จังหวัดอุดรดิตถ์ ว่าบรรลุตามเป้าประสงค์เชิงยุทธศาสตร์อย่างไร ทั้งเชิงปริมาณและเชิงคุณภาพ โดยแสดงผลเป็นตาราง กราฟและข้อมูล เป็นต้น สรุปผลได้ดังนี้ องค์กรปกครองส่วนท้องถิ่นในเขตพื้นที่จังหวัดอุดรดิตถ์ ยังไม่สามารถตอบสนองความต้องการของประชาชนในทุกๆ ด้าน เนื่องจากมีข้อจำกัดในเรื่องต่าง ๆ ดังนี้

๑) ด้านงบประมาณ ซึ่งมีจำนวนไม่เพียงพอที่จะสนองตอบความต้องการของประชาชน เมื่อประชาชนที่เข้าร่วมการจัดทำประชาคมและได้นำเสนอโครงการที่จะใช้ในการจัดทำแผนพัฒนา มีจำนวนมากกว่าการจัดสรรงบประมาณรายจ่ายประจำปี ทำให้งบประมาณมีไม่เพียงพอต่อการดำเนินงานตามแผนพัฒนาขององค์กร

ปกครองส่วนท้องถิ่น ส่งผลกระทบให้การบริหารจัดการไม่สามารถดำเนินการตามแผนที่กำหนดไว้ได้อย่างมีประสิทธิภาพ

๒) ด้านข้อระเบียบกฎหมายในการปฏิบัติราชการ ในบางเรื่องยังไม่ชัดเจน เช่น การตราข้อบัญญัติที่ได้ตราไว้ขาดการนำไปปฏิบัติ บังคับใช้ตามอำนาจหน้าที่ ทำให้ประชาชนบางส่วนไม่ตระหนักถึงบทบาทและหน้าที่ของตนเอง หรือทราบแต่ไม่ปฏิบัติตามอย่างเคร่งครัด เช่น การเสียค่าธรรมเนียม การเสียภาษีบำรุงท้องที่ การขออนุญาตปลูกสร้างหรือต่อเติมอาคาร ทำให้องค์กรปกครองส่วนท้องถิ่นขาดรายได้จากการบังคับใช้กฎหมายท้องถิ่น

๓) บุคลากรในหน่วยงานยังขาดความรู้ ความเข้าใจในระเบียบการปฏิบัติราชการที่ชัดเจน เนื่องจากการถ่ายโอนภารกิจให้แก่องค์กรปกครองส่วนท้องถิ่น ทำให้มีปริมาณงานเพิ่มขึ้น ประกอบกับบุคลากรในการปฏิบัติงานที่มีความสามารถเฉพาะด้าน มีจำนวนไม่เพียงพอต่อการดำเนินงาน

### ๓. ข้อเสนอแนะในการจัดทำยุทธศาสตร์การพัฒนาขององค์กรปกครองส่วนท้องถิ่นในเขตจังหวัด ในอนาคต

๑) องค์กรปกครองส่วนท้องถิ่นควรมีส่วนร่วมในการคิด การทำ การตัดสินใจและร่วมปรึกษาหารือในการจัดทำยุทธศาสตร์การพัฒนาขององค์กรปกครองส่วนท้องถิ่นในเขตจังหวัดอุดรดิตถ์ อย่างแท้จริง เพื่อใช้เป็นแนวทางในการวางแผนและจัดทำแผนพัฒนาให้เป็นไปตามกรอบยุทธศาสตร์ที่ได้ร่วมกันจัดทำ จึงจะทำให้บรรลุวัตถุประสงค์และเป็นไปตามยุทธศาสตร์ที่วางไว้

๒) คณะกรรมการติดตามและประเมินผลของแต่ละองค์กรปกครองส่วนท้องถิ่น ควรมีการตรวจสอบว่า องค์กรปกครองส่วนท้องถิ่นของตนเองมีการใช้แผนพัฒนาท้องถิ่น เป็นกรอบในการจัดหางบประมาณรายจ่ายประจำปี งบประมาณรายจ่ายเพิ่มเติมและงบประมาณจากเงินสะสม โดยมีการนำโครงการพัฒนาในแผนพัฒนาท้องถิ่นไปจัดหางบประมาณรายจ่ายตามปีที่กำหนด และสอดคล้องกับโครงการพัฒนาในแผนพัฒนาท้องถิ่น

๓) องค์กรปกครองส่วนท้องถิ่นควรสร้างกระบวนการให้ประชาชนได้ตระหนักและเห็นถึงความสำคัญของการจัดทำประชาคม โดยจัดให้มีการประชาสัมพันธ์ส่งเสริมให้ประชาชนในพื้นที่ได้ทราบถึงความสำคัญและประโยชน์ของการจัดทำประชาคม รวมถึงสนับสนุนให้ประชาชนมีส่วนร่วมในการจัดทำประชาคมทุกครั้ง

๔) ควรมีการนำยุทธศาสตร์การพัฒนาขององค์กรปกครองส่วนท้องถิ่นในเขตจังหวัดอุดรดิตถ์ไปใช้ให้สมดุล สอดรับกับแผนพัฒนาจังหวัด กลุ่มจังหวัด แผนพัฒนาภาคและแผนพัฒนาสังคมและเศรษฐกิจ สังคมแห่งชาติและแผนชาติ ๒๐ ปี

## ๒. ยุทธศาสตร์การพัฒนาของเทศบาลตำบลหาดกรวด

### ๒.๑ วิสัยทัศน์

“ หาดกรวดตำบลแห่งความสุข ”

### ๒.๒ พันธกิจ

๑. บริหารจัดการการจัดเก็บขยะมูลฝอยอย่างเป็นระบบ และสร้างเสริมจิตสำนึกให้ประชาชนอนุรักษ์สิ่งแวดล้อม
๒. พัฒนาแหล่งน้ำอุปโภค บริโภค และแหล่งน้ำเพื่อการเกษตรอย่างทั่วถึงและพอเพียง
๓. ส่งเสริม สนับสนุน สวัสดิการต่างๆ และส่งเสริม สนับสนุนพัฒนาสินค้าทางการเกษตร การผลิตเกษตรอินทรีย์ ให้ประชาชนอยู่ดี กินดี เสริมสร้างความปลอดภัยของประชาชนในพื้นที่
๔. พัฒนาเส้นทางคมนาคม ระบบสาธารณสุขให้ทั่วถึง
๕. ส่งเสริม รมรงค์ให้ประชาชนใส่ใจในสุขภาพและควบคุมโรคติดต่อ
๖. ส่งเสริม สนับสนุน การจัดการศึกษาของเด็ก เยาวชนให้มีคุณภาพได้มาตรฐานและส่งเสริมศาสนา ประเพณีวัฒนธรรม ภูมิปัญญาท้องถิ่น
๗. พัฒนา ส่งเสริมกระบวนการมีส่วนร่วม สร้างความเข้มแข็งให้กับชุมชน

### ๒.๓ ยุทธศาสตร์การพัฒนาของเทศบาลตำบลหาดกรวด

ประกอบด้วย ๗ ยุทธศาสตร์ ได้แก่

- ยุทธศาสตร์ที่ ๑ การพัฒนาทรัพยากรธรรมชาติและสิ่งแวดล้อม
- ยุทธศาสตร์ที่ ๒ การพัฒนาแหล่งน้ำเพื่ออุปโภค บริโภค และเพื่อการเกษตร
- ยุทธศาสตร์ที่ ๓ การพัฒนาคุณภาพชีวิต สังคม ชุมชน สินค้าการเกษตร การทำเกษตรอินทรีย์และเพิ่มรายได้ให้ประชาชน
- ยุทธศาสตร์ที่ ๔ การพัฒนาโครงสร้างพื้นฐาน
- ยุทธศาสตร์ที่ ๕ การพัฒนาด้านสาธารณสุขและอนามัย
- ยุทธศาสตร์ที่ ๖ การพัฒนาด้านการศึกษา ศาสนา ประเพณีวัฒนธรรม และภูมิปัญญาท้องถิ่น
- ยุทธศาสตร์ที่ ๗ การพัฒนาด้านการเมืองและการบริหาร

### ๒.๔ เป้าประสงค์

๑. ด้านทรัพยากรธรรมชาติและสิ่งแวดล้อม
๒. ด้านพัฒนาแหล่งน้ำเพื่ออุปโภค บริโภค และเพื่อการเกษตร
๓. ด้านพัฒนาคุณภาพชีวิต สังคม ชุมชน สินค้าการเกษตร การทำเกษตรอินทรีย์ และเพิ่มรายได้ให้ประชาชน
๔. ด้านการพัฒนาโครงสร้างพื้นฐาน
๕. ด้านสาธารณสุขและอนามัย
๖. ด้านการศึกษา ศาสนา ประเพณีวัฒนธรรม และภูมิปัญญาท้องถิ่น
๗. ด้านการเมืองและการบริหาร

## ๒.๕ ประเด็นยุทธศาสตร์

ยุทธศาสตร์ที่ ๑ การพัฒนาทรัพยากรธรรมชาติและสิ่งแวดล้อม

กลยุทธ์

- ๑.๑ จัดการระบบจัดเก็บขยะและกำจัดขยะ
- ๑.๒ สร้างจิตสำนึกด้านทรัพยากรธรรมชาติ
- ๑.๓ จัดระบบฟื้นฟูสภาพแวดล้อมและป้องกันมลพิษ

ยุทธศาสตร์ที่ ๒ การพัฒนาแหล่งน้ำเพื่ออุปโภค บริโภค และเพื่อการเกษตร

กลยุทธ์

- ๑.๑ ปรับปรุงระบบน้ำประปา
- ๑.๒ พัฒนาแหล่งน้ำเพื่อการเกษตร

ยุทธศาสตร์ที่ ๓ การพัฒนาคุณภาพชีวิต สังคม ชุมชน สินค้าเพื่อการเกษตร การทำเกษตรอินทรีย์และเพิ่มรายได้ให้กับประชาชน

กลยุทธ์

- ๑.๑ จัดสวัสดิการเบี้ยยังชีพแก่ผู้สูงอายุ ผู้พิการ ผู้ป่วยเอดส์
- ๑.๒ ส่งเสริมการจัดทำแผนชุมชนให้ได้มาตรฐาน
- ๑.๓ ส่งเสริม สนับสนุนกิจกรรม อปพร.
- ๑.๔ สร้างความปลอดภัยในทรัพย์สินและให้การช่วยเหลือผู้ประสบภัยทางธรรมชาติ
- ๑.๕ ป้องกันและปราบปรามยาเสพติดให้ประชาชนมีส่วนร่วมในการแก้ไขปัญหา
- ๑.๖ สนับสนุนพัฒนาสินค้าการเกษตร การผลิตเกษตรอินทรีย์ และพัฒนารายได้

ยุทธศาสตร์ที่ ๔ การพัฒนาโครงสร้างพื้นฐาน

กลยุทธ์

- ๑.๑ ขยายเขตไฟฟ้าสาธารณะให้ครอบคลุมทุกพื้นที่
- ๑.๒ ขยายเขตไฟฟ้าเพื่อการเกษตรให้ครอบคลุม
- ๑.๓ พัฒนาเส้นทางคมนาคมให้มีมาตรฐาน ปลอดภัย
- ๑.๔ ปรับปรุงหรือก่อสร้างเส้นทางคมนาคมเข้าพื้นที่เพื่อการเกษตร
- ๑.๕ พัฒนา รับปรุงเสียงตามสายและเสียงไร้สาย

ยุทธศาสตร์ที่ ๕ การพัฒนาด้านสาธารณสุข และอนามัย

กลยุทธ์

- ๑.๑ ส่งเสริมสตรี เยาวชนโดยสนับสนุนงบประมาณให้ อสม. ในพื้นที่ช่วยเหลือประชาชน
- ๑.๒ แนวทางการส่งเสริมสนับสนุนงบประมาณป้องกันแก้ไขปัญหาโรคติดต่อ และโรคไม่ติดต่อ

ยุทธศาสตร์ที่ ๖ การพัฒนาทางการศึกษา ศาสนา ประเพณี วัฒนธรรม และภูมิปัญญาท้องถิ่น  
กลยุทธ์

- ๑.๑ จัดการศึกษาขั้นก่อนปฐมวัย และพัฒนาศูนย์พัฒนาเด็กเล็กตามมาตรฐาน
- ๑.๒ การส่งเสริมกีฬาเยาวชน เยาวชน และประชาชน
- ๑.๓ ส่งเสริมศาสนา ประเพณีวัฒนธรรม และภูมิปัญญาท้องถิ่น

ยุทธศาสตร์ที่ ๗ พัฒนาด้านการเมือง การบริหาร และการจัดการของเทศบาล  
กลยุทธ์

- ๑.๑ ส่งเสริมความรู้ความเข้าใจเรื่องการเมือง การบริหาร การปกครอง การมีส่วนร่วมของประชาชน
- ๑.๒ ส่งเสริมและสร้างความเข้มแข็งให้ประชาชน
- ๑.๓ พัฒนาเสริมสร้างประสิทธิภาพการบริหารงาน
- ๑.๔ การพัฒนาศักยภาพบุคลากร

### ๒.๗ จุดยืนทางยุทธศาสตร์ของเทศบาลตำบลหาดกรวด

จากการวิเคราะห์ข้อมูลพื้นฐาน และศักยภาพของเทศบาลตำบลหาดกรวด จึงกำหนดจุดยืนทางยุทธศาสตร์ (Positioning) ของเทศบาลตำบลหาดกรวด คือ พัฒนาด้านหาดกรวดให้เป็นตำบลแห่งความสุข

#### ๒.๗ ความเชื่อมโยงของยุทธศาสตร์ในภาพรวม

ยุทธศาสตร์จังหวัดอุดรดิตถ์ ยุทธศาสตร์ที่ ๑ เสริมสร้างบ้านเมืองให้หน้าอยู่ชุมชนและครอบครัว เข้มแข็งมีคุณภาพชีวิตที่ดี เชื่อมโยงยุทธศาสตร์ในภาพรวมของตำบลหาดกรวด คือ ยุทธศาสตร์ที่ ๒ การพัฒนาแหล่งน้ำเพื่ออุปโภค บริโภค และเพื่อการเกษตร ยุทธศาสตร์ที่ ๔ การพัฒนาโครงสร้างพื้นฐาน และยุทธศาสตร์ที่ ๗ การพัฒนาด้านการเมืองและการบริหาร

ยุทธศาสตร์ที่ ๒ พัฒนาภาคเกษตรกรรม อุตสาหกรรม ผลิตภัณฑ์ OTOP ให้มีคุณภาพปลอดภัย ได้มาตรฐาน และมีการบริหารจัดการด้านการตลาดที่มีประสิทธิภาพ เชื่อมโยงยุทธศาสตร์ในภาพรวมของตำบลหาดกรวด คือ ยุทธศาสตร์ที่ ๓ การพัฒนาคุณภาพชีวิต สังคม ชุมชน สินค้าการเกษตร การทำเกษตรอินทรีย์และเพิ่มรายได้ให้ประชาชน

ยุทธศาสตร์ที่ ๓ พัฒนาทุนทางวัฒนธรรม ภูมิปัญญาท้องถิ่น และการท่องเที่ยว เชื่อมโยงยุทธศาสตร์ในภาพรวมของตำบลหาดกรวด คือ ยุทธศาสตร์ที่ ๖ การพัฒนาทางการศึกษา ศาสนา ประเพณีวัฒนธรรม และภูมิปัญญาท้องถิ่น

ยุทธศาสตร์ที่ ๔ อนุรักษ์ ฟื้นฟู ทรัพยากรธรรมชาติสิ่งแวดล้อม และแหล่งน้ำ และส่งเสริมพัฒนาพลังงานที่เป็นมิตรต่อสิ่งแวดล้อม เชื่อมโยงยุทธศาสตร์ในภาพรวมของตำบลหาดกรวด คือ ยุทธศาสตร์ที่ ๑ การพัฒนาทรัพยากรธรรมชาติและสิ่งแวดล้อม ยุทธศาสตร์ที่ ๕ การพัฒนาด้านสาธารณสุขและอนามัย

### ๓. การวิเคราะห์เพื่อพัฒนาท้องถิ่น

#### ๓.๑ การวิเคราะห์กรอบการจัดทำยุทธศาสตร์ของเทศบาลตำบลหาดกรวด

ผลการวิเคราะห์ศักยภาพเพื่อประเมินสถานภาพการพัฒนาในปัจจุบันและโอกาสการพัฒนาในอนาคตของเทศบาลตำบลหาดกรวด ด้วยเทคนิค SWOT Analysis

#### จุดแข็ง

๑. อยู่ห่างไกลจากอำเภอและตัวจังหวัด มีถนนติดต่อได้โดยสะดวก
๒. มีกลุ่มอาชีพจักสานผักตบชวาเป็นสินค้าหนึ่งตำบลหนึ่งผลิตภัณฑ์
๓. มีแม่น้ำ่านไหลผ่าน ๖ หมู่บ้าน พื้นดินอุดมสมบูรณ์ เกษตรกรสามารถปลูกพืชหมุนเวียนได้ตลอดทั้งปี
๔. มีกลุ่มอาชีพต่าง ๆ เช่น กลุ่มเกษตรกรทำนา, กลุ่มสัจจะออมทรัพย์, กลุ่มประมง, กลุ่มจักสานผักตบชวา เป็นต้น
๕. มีกองทุนหมู่บ้านให้ราษฎรกู้ยืมเงินไปลงทุนประกอบอาชีพ
๖. มีกองกำลังอาสาสมัครพิทักษ์ถิ่นรักษาความสงบในชุมชนและปราบปรามปัญหาเสพติด
๗. มีเส้นทางคมนาคมเพื่อการค้าระหว่างประเทศถึงด่านภูดู่ เพื่อรองรับ AEC

#### จุดอ่อน

๑. ไม่มีแหล่งท่องเที่ยว
๒. ขาดแคลนน้ำอุปโภค บริโภค และน้ำเพื่อทำการเกษตรในช่วงฤดูแล้ง
๓. ปัจจัยการผลิตทางการเกษตรมีต้นทุนสูง เช่น เมล็ดพันธุ์พืชมีราคาสูงขึ้น ปุ๋ยเคมีราคาสูงขึ้น สารเคมีปราบศัตรูพืชมีราคาแพง
๔. ประชาชนยังไม่มีความรู้ ความเข้าใจ ในเรื่องของ AEC

#### โอกาส

๑. มีงบประมาณจากเทศบาล, เงินกองทุนหมู่บ้าน แก้ปัญหาความต้องการของราษฎร
๒. มีสถานีสูบน้ำด้วยไฟฟ้า ๒ แห่งมีพื้นที่ทางการเกษตร ราษฎรสามารถปลูกข้าวได้ปีละ ๒ ครั้ง
๓. มีโครงการฟื้นฟูอาชีพเกษตรกรหลังการพักชำระหนี้
๔. เป็นเส้นทางคมนาคมที่เชื่อมต่อระหว่างประเทศในกลุ่มอาเซียน

#### อุปสรรค

๑. ขาดการประสานงานที่ดี
๒. ขาดการมีส่วนร่วมประชาชน
๓. พื้นที่ของหมู่ที่ ๗, ๘, ๙ ประสบกับปัญหาภัยแล้งเป็นประจำ

#### ๓.๒ การประเมินสถานการณ์สภาพแวดล้อมภายนอกที่เกี่ยวข้อง

##### ๑. ปัญหาด้านโครงสร้างพื้นฐาน

เทศบาลตำบลหาดกรวดยังไม่มีรางระบายน้ำที่ได้มาตรฐานเมื่อฝนตกทำให้น้ำท่วมไม่สามารถระบายน้ำได้ทันทำให้บางพื้นที่มีน้ำท่วมขังบ้านเรือน พื้นผิวถนนมีความคับแคบ ขรุขระเป็นหลุมบ่อ และไหล่ทางไม่เสมอกัน ทำให้เกิดอุบัติเหตุบ่อยครั้ง ปัญหาไฟฟ้าส่องสว่างทางสาธารณะตามถนน ตรอก ซอยต่างๆ ซึ่งบางแห่งมีแต่

ยังไม่สว่างเพียงพอ อาจก่อให้เกิดเหตุวิงวาททรัพย์สิน ส่วนปัญหาด้านการประปา มีปัญหาเกี่ยวกับคุณภาพของน้ำ ในช่วงฤดูฝนน้ำขุ่นไม่เหมาะกับอุปโภค บริโภค

#### ๒. ปัญหาด้านการจัดการทรัพยากรธรรมชาติและสิ่งแวดล้อม

จากการเติบโตของชุมชน การขยายตัวทางเศรษฐกิจและการเพิ่มขึ้นของประชากรเป็นไปอย่างรวดเร็ว ทำให้มีปริมาณขยะมูลฝอยเพิ่มขึ้นจำนวนมากขึ้น มีการจัดเก็บขยะปริมาณขยะจำนวน ๒ ตัน/วัน ขยะที่กำจัดได้ จำนวน ๒ ตัน/วัน บางส่วนเป็นขยะที่สามารถนำมาใช้ใหม่ได้ แต่ยังคงมีขยะที่ตกค้างเกิดความสกปรกและส่งกลิ่นรบกวน ปัญหาคุณภาพสิ่งแวดล้อมเสื่อมโทรม เนื่องจากประชาชนขาดจิตสำนึกในการรักษาทรัพยากรธรรมชาติและสิ่งแวดล้อม มีการนำขยะทิ้งลงแม่น้ำ ต้องการให้เทศบาลจัดทำโครงการรณรงค์เพื่อปลูกจิตสำนึกในการอนุรักษ์สิ่งแวดล้อม

#### ๓. ปัญหาด้านคุณภาพชีวิต

ปัญหาการบริการสาธารณสุข เทศบาลตำบลหาดกรวดมีหมู่บ้านหลายหมู่บ้านแต่ละหมู่บ้านมีพื้นที่ไม่เท่ากันจึงทำให้บางพื้นที่เป็นแหล่งเพาะพันธุ์ลูกน้ำยุงลายจึงก่อให้เกิดโรคระบาด เช่น ไข้โรคออก ทำให้มียุงชุกชุม อาจทำให้เกิดโรคไข้เลือดออก ต้องดำเนินการป้องกันและแก้ไขโดยการฉีดพ่นยา ปัญหาด้านความปลอดภัยในชีวิตและทรัพย์สิน กล้องวงจรปิดในชุมชนยังไม่เพียงพอกับความต้องการ

#### ๔. ปัญหาด้านการมีส่วนร่วม

ระบบเสียงตามสายยังไม่ครอบคลุมพื้นที่ และยังไม่มียุทธศาสตร์ภาพเท่าที่ควร เทศบาลตำบลหาดกรวด จึงดำเนินการสำรวจปัญหาดังกล่าวในทุกหมู่บ้านเพื่อเป็นข้อมูลในการแก้ไขปรับปรุงให้มีประสิทธิภาพสามารถเผยแพร่ข้อมูลข่าวสารกิจกรรมของเทศบาลตำบลหาดกรวดให้ประชาชนได้รับทราบอย่างทั่วถึง ส่งเสริมกระบวนการมีส่วนร่วมให้ประชาชนในเขตเทศบาล ตลอดจนการจัดทำป้ายประชาสัมพันธ์ในแต่ละหมู่บ้าน



## การนำแผนพัฒนาท้องถิ่นไปสู่การปฏิบัติ

### ๑. ยุทธศาสตร์การพัฒนาและแผนงาน

| ที่ | ยุทธศาสตร์  | ด้าน  | แผนงาน   | หน่วยงาน<br>รับผิดชอบหลัก         | หน่วยงาน<br>สนับสนุน |
|-----|---|---|--|-----------------------------------|----------------------|
| ๑   | การพัฒนาทรัพยากรธรรมชาติและสิ่งแวดล้อม  | - ด้านบริการชุมชน<br>และสังคม<br>- ด้านเศรษฐกิจ   | - แผนงานสาธารณสุข<br>- แผนงานการเกษตร  | กองสาธารณสุข<br>กองเกษตร          | ทต.หาดกรวด           |
| ๒   | การพัฒนาแหล่งน้ำเพื่ออุปโภค บริโภค และเพื่อการเกษตร   | - ด้านเศรษฐกิจ  | -แผนงานการพาณิชย์<br>-แผนงานการเกษตร   | กองช่าง                           | ทต.หาดกรวด           |
| ๓   | การพัฒนาคุณภาพชีวิต สังคม ชุมชน สินค้าการเกษตร การทำเกษตรอินทรีย์ และเพิ่มรายได้ให้กับประชาชน | - ด้านบริการชุมชน<br>และสังคม<br>- ด้านการดำเนินงานอื่น ๆ<br>- ด้านบริการชุมชน<br>และสังคม<br>- ด้านบริหารทั่วไป<br>- ด้านการเศรษฐกิจ | -แผนงานสังคมสงเคราะห์<br>-แผนงานงบกลาง<br>-แผนงานสร้างความเข้มแข็งของชุมชน<br>-แผนงานการรักษาความสงบ<br>ภายใน<br>-แผนงานการเกษตร | สำนักปลัด<br>กองศึกษา<br>กองเกษตร | ทต.หาดกรวด           |
| ๔   | การพัฒนาโครงสร้างพื้นฐาน  | - ด้านบริหารทั่วไป<br>- ด้านบริการชุมชน<br>และสังคม   | -แผนงานบริหารงานทั่วไป<br>-แผนงานเคหะและชุมชน  | กองช่าง<br>สำนักปลัด              | ทต.หาดกรวด           |
| ๕   | การพัฒนาด้านสาธารณสุขและอนามัย  | - ด้านบริการชุมชน<br>และสังคม   | -แผนงานการศาสนา วัฒนธรรม<br>และนันทนาการ<br>-แผนงานสร้างความเข้มแข็งของชุมชน<br>-แผนงานการศึกษา<br>-แผนงานสาธารณสุข              | กองศึกษา<br>กองสาธารณสุข          | ทต.หาดกรวด           |
| ๖   | การพัฒนาด้านการศึกษา ศาสนา ประเพณี วัฒนธรรมภูมิปัญญาท้องถิ่น                                  | - ด้านบริการชุมชน<br>และสังคม   | -แผนงานการศึกษา<br>-แผนงานการศาสนา วัฒนธรรม<br>และนันทนาการ  | กองศึกษา                          | ทต.หาดกรวด           |
| ๗   | การพัฒนาด้านการเมือง การบริหารและการจัดการของเทศบาล   | - ด้านบริการชุมชน<br>และสังคม<br>- ด้านบริหารทั่วไป   | -แผนงานสร้างความเข้มแข็ง<br>ของชุมชน<br>-แผนงานบริหารงานทั่วไป   | สำนักปลัด                         | ทต.หาดกรวด           |

## ส่วนที่ ๓

### การติดตามและประเมินผล

#### ๓.๑ การติดตามและประเมินผลยุทธศาสตร์

การติดตามและประเมินผลแผนพัฒนาท้องถิ่นเป็นการติดตามและประเมินผลความสอดคล้องและความสำเร็จของแผนพัฒนาท้องถิ่นขององค์กรปกครองส่วนท้องถิ่นและการติดตามและประเมินผลโครงการพัฒนาที่องค์กรปกครองส่วนท้องถิ่นได้ดำเนินการตามแผนดำเนินงานว่าเป็นไปตามเป้าหมายการพัฒนาที่สอดคล้องกับพันธกิจซึ่งสามารถนำไปสู่การบรรลุวิสัยทัศน์ที่องค์กรปกครองส่วนท้องถิ่นกำหนดหรือไม่ และโครงการพัฒนานั้นประสบความสำเร็จตามกรอบการประเมินผลระดับใดกำหนดให้องค์กรปกครองส่วนท้องถิ่น ดำเนินการติดตามและประเมินผลแผนพัฒนาท้องถิ่น อย่างน้อยปีละ 2 ครั้ง ภายในเดือนเมษายนและภายในเดือนตุลาคมของทุกปี เพื่อให้การติดตามและประเมินผลแผนพัฒนาท้องถิ่น สอดคล้องกับการใช้จ่ายงบประมาณขององค์กรปกครองส่วนท้องถิ่นเป็นไปอย่างมีประสิทธิภาพ คุ่มค่า มีความโปร่งใส และอยู่ภายใต้กรอบวินัยการเงินและคลังที่ติดตั้งนี้

๑) การประเมินตนเองในการจัดทำแผนยุทธศาสตร์ของเทศบาลตำบลหาดกรวดจะทำการประเมินและรายงานอย่างน้อยปีละ ๒ ครั้ง หลังจากที่ได้ประกาศใช้แผนยุทธศาสตร์แล้ว

๒) การติดตามผลการดำเนินงานของเทศบาลตำบลหาดกรวด ติดตามความก้าวหน้าผลการดำเนินงานตามแผนยุทธศาสตร์ ภายใต้แผนพัฒนาท้องถิ่นของเทศบาลตำบลหาดกรวด โดยมีระยะเวลาในการติดตามและรายงานผลการดำเนินงาน อย่างน้อยปีละ ๑ ครั้ง

๓) การประเมินความพึงพอใจ ประเมินความพึงพอใจผู้เข้ารับการอบรมตามกิจกรรม / โครงการตามแผนพัฒนาท้องถิ่นของเทศบาลตำบลหาดกรวด และประชาชนผู้เกี่ยวข้องต่อผลการดำเนินงานของเทศบาลตำบลหาดกรวด โดยกำหนดให้มีการเก็บรวบรวมข้อมูลปีละ ๑ ครั้ง หลังจากสิ้นสุดปีงบประมาณ

๓.๒ สรุปผลการดำเนินงานตามงบประมาณที่ได้รับ และการเบิกจ่ายงบประมาณในปีงบประมาณ (พ.ศ.๒๕๕๙-๒๕๖๒)

สรุปสถานการณ์การพัฒนา การตั้งงบประมาณ การเบิกจ่ายงบประมาณ

การบริหารรายรับในปีงบประมาณที่ผ่านมา เปรียบเทียบย้อนหลัง ๓ ปี

การบริหารรายจ่ายในปีงบประมาณที่ผ่านมา เปรียบเทียบย้อนหลัง ๓ ปี

| ปี พ.ศ. / รายการ | พ.ศ. ๒๕๕๙<br>ข้อมูลจริง | พ.ศ. ๒๕๖๐<br>ข้อมูลจริง | พ.ศ. ๒๕๖๑<br>ประมาณการ | พ.ศ. ๒๕๖๒<br>ประมาณการ |
|------------------|-------------------------|-------------------------|------------------------|------------------------|
| รายรับ           | ๓๒,๕๑๗,๔๑๒.๔๙           | ๕๐,๙๖๗,๘๗๘.๑๓           | ๕๔,๔๐๐,๐๐๐.๐๐          | ๕๔,๔๐๐,๐๐๐.๐๐          |
| รายจ่าย          | ๒๘,๐๔๕,๑๙๔.๗๗           | ๔๔,๑๖๙,๖๘๓.๐๘           | ๕๔,๔๐๐,๐๐๐.๐๐          | ๕๔,๔๐๐,๐๐๐.๐๐          |

(ข้อมูล ณ มิถุนายน ๒๕๖๒)

จากข้อมูลย้อนหลังจะเห็นได้ว่ารายรับของเทศบาลตำบลหาดกรวด รวมรายรับทั้งหมด และรายจ่ายทั้งหมดนั้น เพียงพอต่อการดำเนินงานที่วางแผนไว้ในแต่ละปีเป็นการตั้งงบประมาณไว้เกินดุลแต่ไม่สูงมาก ซึ่งงบประมาณที่เหลือจ่ายจะต้องเป็นเงินสะสม และทุนสำรองเงินสะสม (ร้อยละ ๒๕) เพื่อสำรองงบประมาณไว้ในกรณีฉุกเฉินหรือเพื่อไว้จ่ายสำรองรายจ่ายประจำไว้ กรณีเงินงบประมาณจัดสรรให้องค์กรปกครองส่วนท้องถิ่นไม่ทันใช้ในปีงบประมาณต่อไป

๓.๓ ข้อเสนอแนะในการจัดทำแผนพัฒนาท้องถิ่นในอนาคต

๓.๑ ผลกระทบที่อาจเกิดขึ้นในอนาคต

๑. เกิดการพัฒนาที่ล่าช้า เพราะการดำเนินการต่างๆขององค์กรปกครองส่วนท้องถิ่นต้องผ่านกระบวนการหลายขั้นตอน สลับซับซ้อน

๒. ประชาชนอาจเกิดความเบื่อหน่ายกับกระบวนการจัดทำแผนที่มีความยุ่งยากมากขึ้น

๓. ปัญหาอาจไม่ได้รับการแก้ไขอย่างตรงจุดเพราะข้อจำกัดของระเบียบกฎหมายที่ทำให้ยากและบางเรื่องอาจทำไม่ได้

๓.๒ ข้อสังเกต ข้อเสนอแนะผลจากการพัฒนา

๑. การจัดทำแผนพัฒนาท้องถิ่นสี่ปีควรพิจารณาใช้แผนยุทธศาสตร์การพัฒนามาเป็นกรอบในการจัดทำแผนพัฒนาท้องถิ่นสี่ปีและให้มีความสอดคล้องกัน

๒. การจัดทำแผนพัฒนาท้องถิ่นสี่ปีควรพิจารณางบประมาณและคำนึงถึงสถานการณ์คลังในการพิจารณาโครงการ/กิจกรรม ที่บรรจุในแผนพัฒนาท้องถิ่นสี่ปี

๓. ควรเร่งรัดให้มีการดำเนินโครงการ/กิจกรรม ที่ตั้งในเทศบัญญัติงบประมาณรายจ่ายให้สามารถดำเนินการได้ในปีงบประมาณนั้นๆ

๔. เทศบาลตำบลหาดกรวดควรพิจารณาตั้งงบประมาณให้เพียงพอ และเหมาะสมกับภารกิจในแต่ละด้านที่จะต้องดำเนินการ ซึ่งจะช่วยลดปัญหาในการโอนเพิ่มโอนลด และการโอนตั้งจ่ายรายการใหม่

.....

๓.๓ ความเชื่อมโยงยุทธศาสตร์การพัฒนาจังหวัดกับยุทธศาสตร์พัฒนาของเทศบาลตำบลหาดกรวด

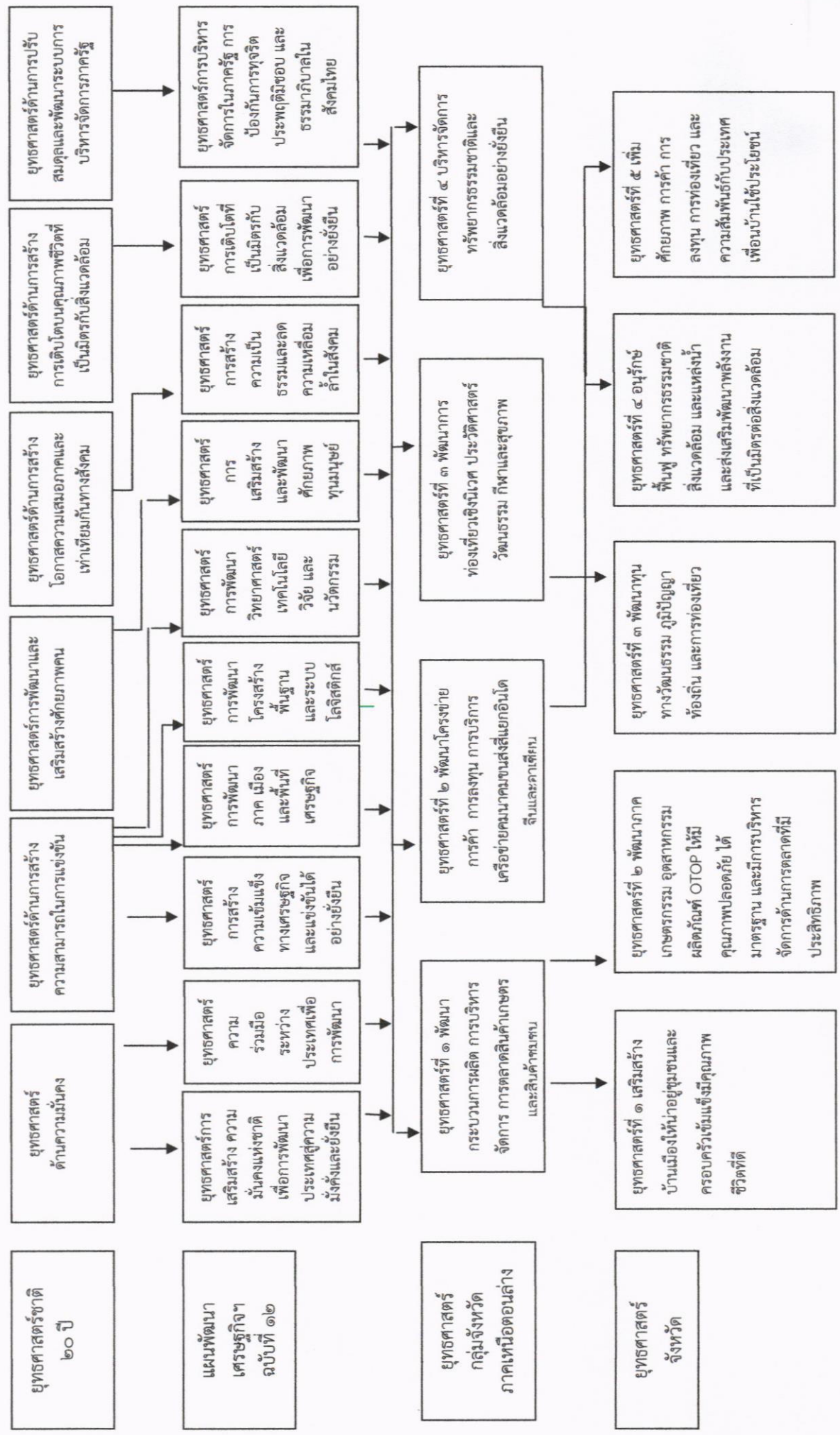

แบบ ยท. ๑๑

๓.๓ ความเชื่อมโยงยุทธศาสตร์การพัฒนาจังหวัดกับยุทธศาสตร์การพัฒนาของเทศบาลนครหาดกรวด (ต่อ)

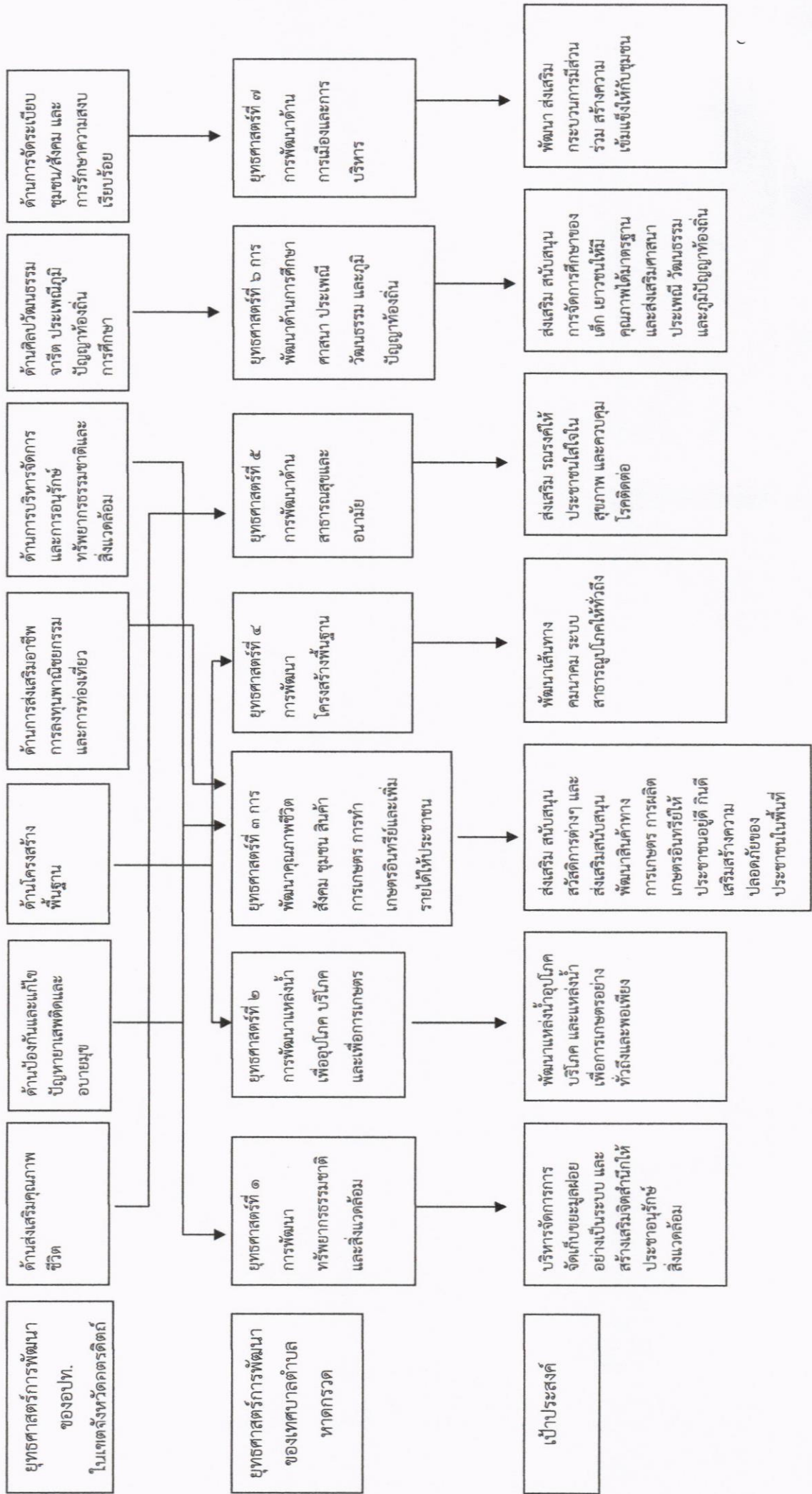

๓.๓ ความเชื่อมโยงยุทธศาสตร์การพัฒนาจังหวัดกับยุทธศาสตร์การพัฒนาของเทศบาลนครหาดใหญ่ (ต่อ)

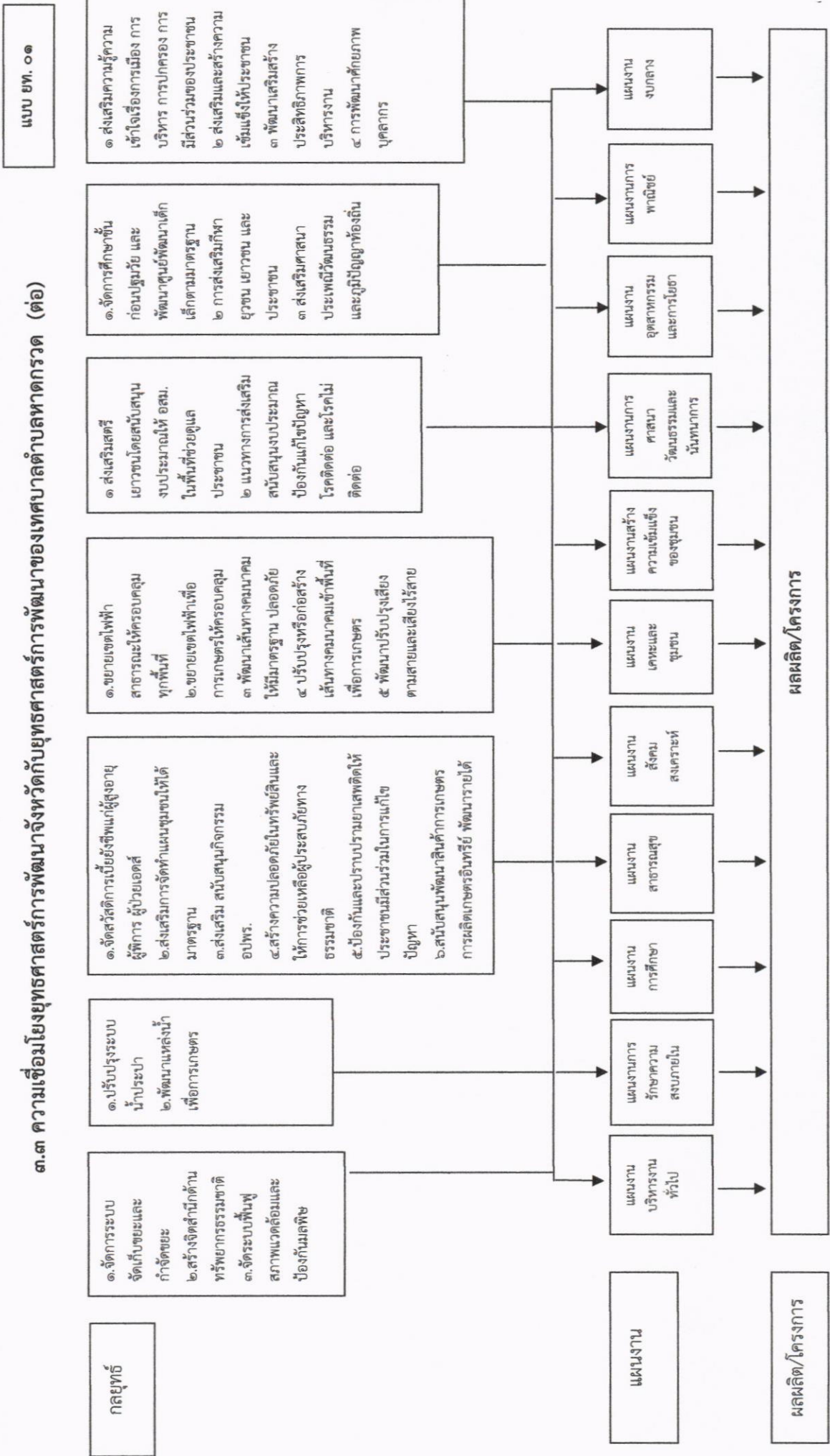

๓.๔ แผนที่ยุทธศาสตร์ (Strategy Map)

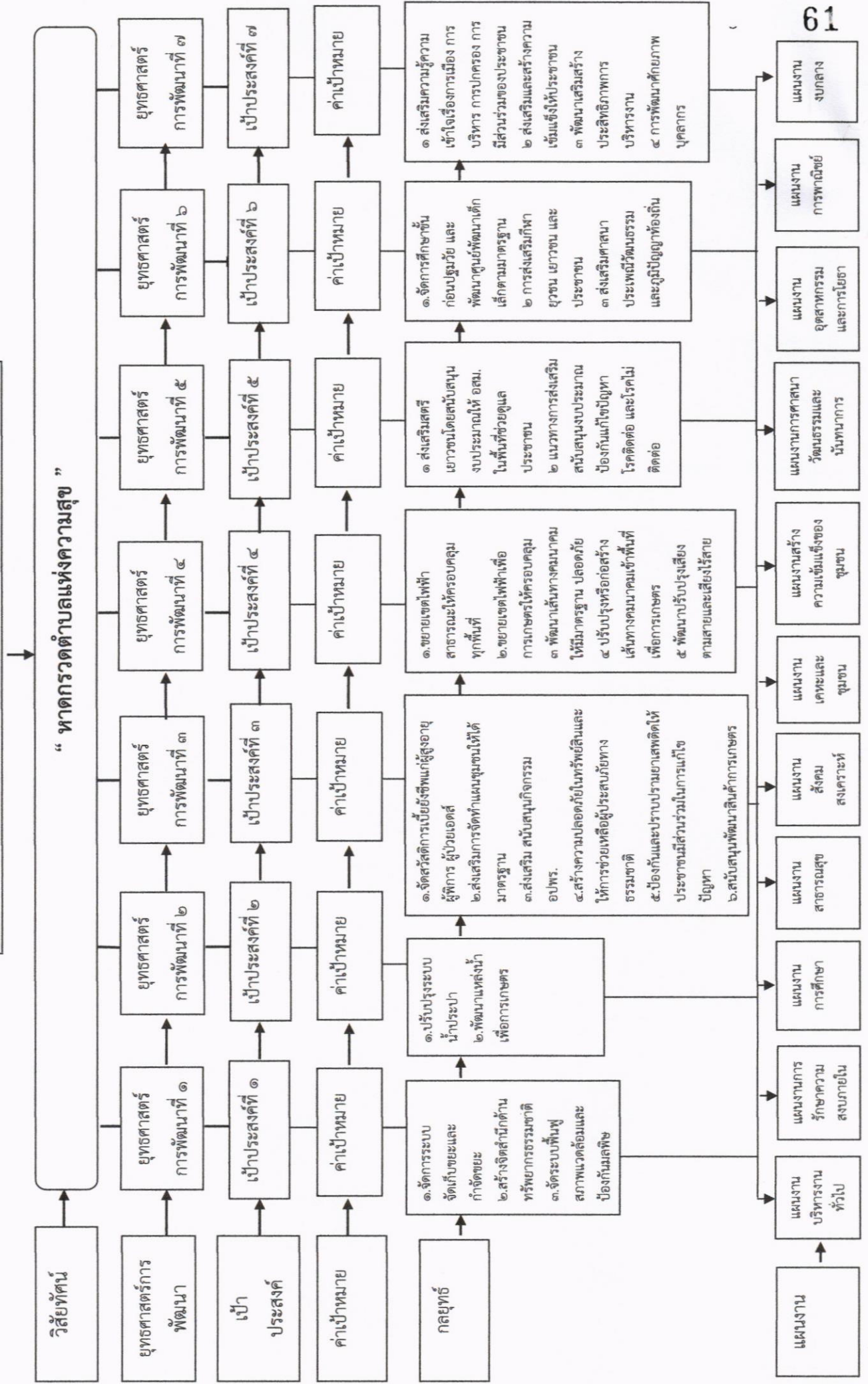



## บัญชีสรุปโครงการพัฒนา

แผนพัฒนาท้องถิ่น (พ.ศ. 2561 - 2565)

เทศบาลตำบลหาดกรวด อำเภอเมือง จังหวัดอุตรดิตถ์

| ยุทธศาสตร์   | ปี 2561      |                   | ปี 2562      |                   | ปี 2563      |                | ปี 2564      |                   | ปี 2565      |                   | รวม 5 ปี     |                    |
|--|--------------|-------------------|--------------|-------------------|--------------|----------------|--------------|-------------------|--------------|-------------------|--------------|--------------------|
|  | จำนวนโครงการ | งบประมาณ (บาท)    | จำนวนโครงการ | งบประมาณ (บาท)    | จำนวนโครงการ | งบประมาณ (บาท) | จำนวนโครงการ | งบประมาณ (บาท)    | จำนวนโครงการ | งบประมาณ (บาท)    | จำนวนโครงการ | งบประมาณ (บาท)     |
| 1) การพัฒนาทรัพยากรธรรมชาติและสิ่งแวดล้อม                |              |                   |              |                   |              |                |              |                   |              |                   |              |                    |
| 1.1 แผนงานสาธารณสุข                                      | 5            | 200,000           | 5            | 200,000           | 5            | 200,000        | 5            | 200,000           | 5            | 200,000           | 25           | 1,000,000          |
| 1.2 แผนงานการเกษตร                                       | 3            | 18,000            | 3            | 18,000            | 3            | 18,000         | 3            | 18,000            | 3            | 18,000            | 15           | 90,000             |
| <b>รวม</b>   | <b>8</b>     | <b>218,000</b>    | <b>8</b>     | <b>218,000</b>    | <b>8</b>     | <b>218,000</b> | <b>8</b>     | <b>218,000</b>    | <b>8</b>     | <b>218,000</b>    | <b>40</b>    | <b>1,090,000</b>   |
| 2) การพัฒนาแหล่งน้ำเพื่ออุปโภคบริโภค และการเพื่อการเกษตร |              |                   |              |                   |              |                |              |                   |              |                   |              |                    |
| 2.1 แผนงานพาณิชย์  | 15           | 10,200,000        | 15           | 10,200,000        | -            | -              | 22           | 16,250,000        | 14           | 9,700,000         | 66           | 46,350,000         |
| 2.2 แผนงานการเกษตร                                       | 9            | 32,120,000        | 9            | 32,120,000        | -            | -              | 9            | 32,120,000        | 9            | 32,120,000        | 36           | 128,480,000        |
| <b>รวม</b>   | <b>24</b>    | <b>42,320,000</b> | <b>24</b>    | <b>42,320,000</b> | <b>-</b>     | <b>-</b>       | <b>31</b>    | <b>48,370,000</b> | <b>23</b>    | <b>41,820,000</b> | <b>102</b>   | <b>174,830,000</b> |

| ยุทธศาสตร์   | ปี 2561      |                   | ปี 2562      |                   | ปี 2563      |                    | ปี 2564      |                    | ปี 2565      |                   | รวม 5 ปี     |                    |
|--|--------------|-------------------|--------------|-------------------|--------------|--------------------|--------------|--------------------|--------------|-------------------|--------------|--------------------|
|  | จำนวนโครงการ | งบประมาณ (บาท)    | จำนวนโครงการ | งบประมาณ (บาท)    | จำนวนโครงการ | งบประมาณ (บาท)     | จำนวนโครงการ | งบประมาณ (บาท)     | จำนวนโครงการ | งบประมาณ (บาท)    | จำนวนโครงการ | งบประมาณ (บาท)     |
| 3) การพัฒนาคุณภาพชีวิต สังคม ชุมชน สันติภาพเกษตร การทำเกษตรอินทรีย์และเพิ่มรายได้ให้กับประชาชน |              |                   |              |                   |              |                    |              |                    |              |                   |              |                    |
| 3.1 แผนงานสังคมสงเคราะห์   | 2            | 40,000            | 2            | 40,000            | 2            | 40,000             | 2            | 40,000             | 2            | 40,000            | 10           | 200,000            |
| 3.2 แผนงานงบกลาง   | 3            | 15,590,000        | 3            | 15,590,000        | 3            | 17,650,000         | 3            | 177,000,010        | 3            | 18,560,000        | 15           | 244,390,010        |
| 3.3 แผนงานสร้างความเข้มแข็งฯ   | 3            | 410,000           | 3            | 410,000           | 3            | 410,000            | 3            | 410,000            | 3            | 410,000           | 15           | 2,050,000          |
| 3.4 แผนงานการรักรักษาความสงบฯ  | 7            | 1,600,000         | 7            | 1,600,000         | 7            | 1,600,000          | 7            | 1,600,000          | 7            | 1,600,000         | 35           | 8,000,000          |
| 3.5 แผนงานการเกษตร   | 14           | 725,000           | 14           | 725,000           | 14           | 725,000            | 14           | 725,000            | 14           | 725,000           | 70           | 3,625,000          |
| <b>รวม</b>   | <b>29</b>    | <b>18,365,000</b> | <b>29</b>    | <b>18,365,000</b> | <b>29</b>    | <b>20,425,000</b>  | <b>29</b>    | <b>179,775,010</b> | <b>29</b>    | <b>21,335,000</b> | <b>145</b>   | <b>258,265,010</b> |
| 4) การพัฒนาโครงสร้างพื้นฐาน  |              |                   |              |                   |              |                    |              |                    |              |                   |              |                    |
| 4.1 แผนงานคหะและชุมชน  | 55           | 35,813,000        | 55           | 35,813,000        | 35           | 142,390,000        | 57           | 36,813,000         | 54           | 35,313,000        | 256          | 286,142,000        |
| 4.2 แผนงานบริหารงานทั่วไป  | 6            | 378,000           | 6            | 378,000           | 6            | 378,000            | 6            | 378,000            | 6            | 378,000           | 30           | 1,890,000          |
| <b>รวม</b>   | <b>61</b>    | <b>36,191,000</b> | <b>61</b>    | <b>36,191,000</b> | <b>41</b>    | <b>142,768,000</b> | <b>63</b>    | <b>37,191,000</b>  | <b>60</b>    | <b>35,691,000</b> | <b>286</b>   | <b>288,032,000</b> |
| 5) การพัฒนาด้านสาธารณสุขและอนามัย  |              |                   |              |                   |              |                    |              |                    |              |                   |              |                    |
| 5.1 แผนงานสถานสวัสดิธรรมธรรมและนันทนาการ   | 2            | 20,000            | 2            | 20,000            | 2            | 20,000             | 2            | 20,000             | 2            | 20,000            | 10           |                    |
| 5.2 แผนงานสร้างความเข้มแข็งฯ   | 2            | 60,000            | 2            | 60,000            | 2            | 65,000             | 2            | 65,000             | 2            | 65,000            | 10           |                    |
| 5.3 แผนงานสาธารณสุข  | 12           | 360,000           | 12           | 360,000           | 12           |                    | 12           |                    | 12           |                   | 60           |                    |
| 5.4 แผนงานการศึกษา   | 1            | 30,000            | 1            | 30,000            | 1            | 30,000             | 1            | 30,000             | 1            | 30,000            | 5            |                    |
| <b>รวม</b>   | <b>17</b>    | <b>470,000</b>    | <b>17</b>    | <b>110,000</b>    | <b>17</b>    | <b>115,000</b>     | <b>17</b>    | <b>115,000</b>     | <b>17</b>    | <b>115,000</b>    | <b>85</b>    | <b>0</b>           |

| ยุทธศาสตร์   | ปี 2561      |                    | ปี 2562      |                   | ปี 2563      |                    | ปี 2564      |                    | ปี 2565      |                    | รวม 5 ปี     |                    |
|--|--------------|--------------------|--------------|-------------------|--------------|--------------------|--------------|--------------------|--------------|--------------------|--------------|--------------------|
|  | จำนวนโครงการ | งบประมาณ (บาท)     | จำนวนโครงการ | งบประมาณ (บาท)    | จำนวนโครงการ | งบประมาณ (บาท)     | จำนวนโครงการ | งบประมาณ (บาท)     | จำนวนโครงการ | งบประมาณ (บาท)     | จำนวนโครงการ | งบประมาณ (บาท)     |
| 6) การพัฒนาด้านการศึกษา ศาสนา ประเพณี วัฒนธรรมและภูมิปัญญาท้องถิ่น |              |                    |              |                   |              |                    |              |                    |              |                    |              |                    |
| 6.1 แผนงานการศึกษา   | 7            | 542,000            | 7            | 542,000           | 6            | 325,000            | 6            | 325,000            | 7            | 625,000            | 33           | 2,359,000          |
| 6.2 แผนงานการศึกษาวัฒนธรรมและนันทนาการ                             | 12           | 480,000            | 12           | 480,000           | 11           | 370,000            | 11           | 270,000            | 11           | 270,000            | 57           | 1,870,000          |
| <b>รวม</b>   | <b>19</b>    | <b>1,022,000</b>   | <b>19</b>    | <b>1,022,000</b>  | <b>17</b>    | <b>695,000</b>     | <b>17</b>    | <b>595,000</b>     | <b>18</b>    | <b>895,000</b>     | <b>90</b>    | <b>4,229,000</b>   |
| 7) พัฒนาด้านการเมือง การบริหาร และการจัดการของเทศบาล               |              |                    |              |                   |              |                    |              |                    |              |                    |              |                    |
| 7.1 แผนงานสร้างความเข้มแข็งของชุมชน                                | 7            | 210,000            | 7            | 210,000           | 7            | 210,000            | 7            | 210,000            | 7            | 210,000            | 35           | 1,050,000          |
| 7.2 แผนงานบริหารงานทั่วไป  | 9            | 1,270,000          | 9            | 1,270,000         | 9            | 1,720,000          | 9            | 1,220,000          | 9            | 1,220,000          | 45           | 6,700,000          |
| <b>รวม</b>   | <b>16</b>    | <b>1,480,000</b>   | <b>16</b>    | <b>1,480,000</b>  | <b>16</b>    | <b>1,930,000</b>   | <b>16</b>    | <b>1,430,000</b>   | <b>16</b>    | <b>1,430,000</b>   | <b>80</b>    | <b>7,750,000</b>   |
| <b>รวมทั้งสิ้น</b>   | <b>174</b>   | <b>100,066,000</b> | <b>174</b>   | <b>99,706,000</b> | <b>128</b>   | <b>166,151,000</b> | <b>181</b>   | <b>267,694,010</b> | <b>171</b>   | <b>101,504,000</b> | <b>828</b>   | <b>734,196,010</b> |

รายละเอียดโครงการพัฒนา

แผนพัฒนาท้องถิ่น (พ.ศ. 2561 - 2565)

เทศบาลตำบลหาดกรวด อำเภอเมือง จังหวัดอุดรธานี

ยุทธศาสตร์จังหวัดที่ 4 : อนุรักษ์ ฟื้นฟู ทรัพยากรธรรมชาติและสิ่งแวดล้อม และแหล่งน้ำ และส่งเสริมพัฒนา พลังงานที่เป็นมิตรต่อสิ่งแวดล้อม

ยุทธศาสตร์ที่ 5 : ด้านการบริหารจัดการและการอนุรักษ์ทรัพยากรธรรมชาติและสิ่งแวดล้อม

ยุทธศาสตร์ที่ 1 การพัฒนาทรัพยากรธรรมชาติและสิ่งแวดล้อม

แผนงานสาธารณสุข

| ที่ | โครงการ  | วัตถุประสงค์  | เป้าหมาย<br>(ผลผลิตของโครงการ)                                   | งบประมาณและที่ผ่านมา |        |        |        |        | ตัวชี้วัด<br>(KPI)   | ผลลัพธ์ที่คาดว่าจะได้รับ   | หน่วยงาน<br>ที่รับผิดชอบ |
|-----|--|---|--|----------------------|--------|--------|--------|--------|--|--|--------------------------|
|     |  |   |  | 2561                 | 2562   | 2563   | 2564   | 2565   |  |  |                          |
| 1   | โครงการจัดการขยะแบบ<br>ประชาชนมีส่วนร่วม ตำบล<br>หาดกรวด | เพื่อประชาชนตำบลหาดกรวด<br>มีการจัดการขยะที่ดี มีวินัย<br>มีจิตสำนึกที่ดี และจัดการ<br>ขยะได้แบบเป็นมิตรต่อ<br>สิ่งแวดล้อม        | ประชาชนมีส่วนร่วมในการ<br>จัดการขยะ                              | 60,000               | 60,000 | 60,000 | 60,000 | 60,000 | ร้อยละของ<br>ชุมชนที่มี<br>การจัดการ<br>ขยะแบบมี<br>ส่วนร่วม | มีการบริหารจัดการขยะที่ดี<br>ปริมาณขยะลดลงหรือไม่<br>เพิ่มขึ้นเกิดความรัก ความ<br>สามัคคีในชุมชน | กอง<br>สาธารณสุข         |
| 2   | โครงการจัดการขยะอันตราย<br>และขยะพิษ                     | 1.เพื่อรณรงค์ปลูกจิตสำนึกใน<br>การรักษาสิ่งแวดล้อมและ<br>รักษาความปลอดภัยในหมู่บ้าน<br>2.แก้ไขปัญหาขยะที่เป็น<br>อันตรายและขยะพิษ | เพื่อแก้ไขปัญหาขยะ<br>อันตราย ขยะมีพิษ อย่าง<br>ถูกต้อง เป็นระบบ | 50,000               | 50,000 | 50,000 | 50,000 | 50,000 | ร้อยละของ<br>ขยะมีพิษ<br>ลดลง                                | ขยะอันตรายและขยะมีพิษ<br>ได้รับการแก้ไขอย่างเป็น<br>ระบบ   | กอง<br>สาธารณสุข         |

| ที่ | โครงการ   | วัตถุประสงค์   | เป้าหมาย<br>(ผลผลิตของโครงการ)         | งบประมาณและที่ผ่านมา |        |        |        |        | ตัวชี้วัด<br>(KPI)   | ผลลัพธ์ที่คาดว่าจะ<br>จะได้รับ   | หน่วยงาน<br>ที่รับผิดชอบ |
|-----|---|--|--|----------------------|--------|--------|--------|--------|--|--|--------------------------|
|     |   |  |  | 2561                 | 2562   | 2563   | 2564   | 2565   |  |  |                          |
| 3   | โครงการรณรงค์เก็บขยะ<br>รักษาสิ่งแวดล้อม                              | เพื่อสร้างสิ่งแวดล้อมที่ดี<br>เอื้อต่อการมีสุขภาพดี  | ประชาชนตำบลหาดกรวด                     | 30,000               | 30,000 | 30,000 | 30,000 | 30,000 | ร้อยละ 80<br>ของประชาชน<br>ตำบล<br>หาดกรวด                       | ประชาชนมีกิจกรรมรณรงค์<br>รักษาความสะอาดร่วมกัน<br>หมู่บ้านมีสิ่งแวดล้อมดี<br>สุขภาพดี   | กอง<br>สาธารณสุข         |
| 4   | โครงการเยาวชนพิทักษ์รัก<br>สิ่งแวดล้อมเพื่อให้เยาวชนมี<br>ความรู้ความ | เพื่อให้เยาวชนมีความรู้ความ<br>เข้าใจเกี่ยวกับปัญหาขยะ<br>และเกิดกระบวนการเรียนรู้<br>ในการลดปริมาณขยะ รวมถึง<br>การดูแลรักษาสิ่งแวดล้อม | เยาวชนตำบลหาดกรวด                      | 30,000               | 30,000 | 30,000 | 30,000 | 30,000 | ร้อยละ 80<br>ของเยาวชน<br>ที่มีความรัก<br>พิทักษ์สิ่ง<br>แวดล้อม | เยาวชนมีความรู้ ความ<br>เข้าใจในการส่งเสริมดูแล<br>รักษาสิ่งแวดล้อม ปัญหา<br>ขยะมูลฝอย หมู่บ้าน<br>ปราศจากขยะมีทัศนียภาพ<br>ที่สวยงาม น่านั่งมอง | กอง<br>สาธารณสุข         |
| 5   | โครงการหากรวดร่วมใจ<br>คลองสวย น้ำใส ใส่ใจ<br>สิ่งแวดล้อม             | เพื่อรักษาสิ่งแวดล้อมในชุมชน<br>ให้น่าอยู่น่าอาศัยมีทัศนียภาพ<br>ที่สวยงามเหมาะสมต่อระบบ<br>นิเวศวิทยา และการเกษตร                       | คลองธรรมชาตสะอาด<br>น้ำใสสิ่งแวดล้อมดี | 30,000               | 30,000 | 30,000 | 30,000 | 30,000 | ร้อยละ 80<br>ของคลอง<br>ใส สะอาด                                 | ประชาชนได้ใช้ประโยชน์<br>จากห้วย หนอง คลอง บึง<br>และประชาชนมีจิตสำนึก<br>มีความตระหนักเห็นความ<br>สำคัญในการดูแลรักษา<br>แหล่งน้ำอย่างต่อเนื่อง | กอง<br>สาธารณสุข         |

## รายละเอียดโครงการพัฒนา

แผนพัฒนาท้องถิ่น (พ.ศ. 2561 - 2565)

## เทศบาลตำบลหาดกรวด อำเภอเมือง จังหวัดอุดรธานี

ยุทธศาสตร์จังหวัดที่ 4 : อนุรักษ์ ปันฟู ทรัพยากรธรรมชาติและสิ่งแวดล้อม และแหล่งน้ำ และส่งเสริมพัฒนา พลังงานที่เป็นมิตรต่อสิ่งแวดล้อม

ยุทธศาสตร์ที่ 5 : ด้านการบริหารจัดการและการอนุรักษ์ทรัพยากรธรรมชาติและสิ่งแวดล้อม

ยุทธศาสตร์ที่ 1 การพัฒนาทรัพยากรธรรมชาติและสิ่งแวดล้อม

## แผนงานการเกษตร

| ที่ | โครงการ  | วัตถุประสงค์                                     | เป้าหมาย<br>(ผลผลิตของโครงการ)                                  | งบประมาณและที่พัฒนา |       |       |       |        | ตัวชี้วัด<br>(KPI)            | ผลลัพธ์ที่คาดว่าจะ<br>จะได้รับ                 | หน่วยงาน<br>ที่รับผิดชอบ |
|-----|--|--|---|---------------------|-------|-------|-------|--------|-------------------------------|--|--------------------------|
|     |  |  |   | 2561                | 2562  | 2563  | 2564  | 2565   |                               |  |                          |
| 1   | โครงการปลูกไม้ยืนต้น<br>“รักษน้ำ รักษาป่า<br>รักษาแผ่นดิน” | เพื่อเพิ่มพื้นที่สีเขียว และ<br>เพิ่มจำนวนต้นไม้ | ปลูกไม้ยืนต้นในพื้นที่<br>หมู่ที่ 1 - หมู่ที่ 9 ตำบล<br>หาดกรวด | 5,000               | 5,000 | 5,000 | 5,000 | 30,000 | ต้นไม้จำนวน<br>200 ต้น        | ปลูกต้นไม้ภายในตำบล<br>หาดกรวด                 | กองเกษตร                 |
| 2   | โครงการปลูกหญ้าแฝก<br>ตามแนวพระราชดำริ                     | เพื่อการอนุรักษ์ดินและน้ำ<br>ตามแนวพระราชดำริ    | ปลูกหญ้าแฝกในพื้นที่<br>หมู่ที่ 1 ถึง หมู่ที่ 9 ตำบล<br>หาดกรวด | 5,000               | 5,000 | 5,000 | 5,000 | 30,000 | หญ้าแฝก<br>จำนวน<br>5,000 ต้น | ปลูกหญ้าแฝกในพื้นที่เสี่ยง                     | กองเกษตร                 |
| 3   | โครงการอบรม และสร้างแนว<br>กันไฟป่าชุมชน                   | เพื่อป้องกันไฟไหม้ป่าชุมชน                       | สร้างแนวกันไฟในชุมชน<br>ไม่ให้เกิดไฟไหม้ในช่วง<br>ฤดูแล้ง       | 8,000               | 8,000 | 8,000 | 8,000 | 30,000 | ประชาชน<br>จำนวน<br>40 คน     | มีแนวกันไฟป้องกันไฟไหม้<br>ในชุมชนอย่างทั่วถึง | กองเกษตร                 |

รายละเอียดโครงการพัฒนา

แผนพัฒนาท้องถิ่น (พ.ศ. 2561 - 2565)

เทศบาลตำบลหาดกรวด อำเภอเมือง จังหวัดอุดรธานี

ยุทธศาสตร์จังหวัดที่ 4 : อนุรักษ์ พันธุ์ ทรัพยากรธรรมชาติและสิ่งแวดล้อม และแหล่งน้ำ และส่งเสริมพัฒนา พลังงานที่เป็นมิตรต่อสิ่งแวดล้อม

ยุทธศาสตร์ที่ 5 : ด้านการบริหารจัดการและการอนุรักษ์ทรัพยากรธรรมชาติและสิ่งแวดล้อม

ยุทธศาสตร์ที่ 2 การพัฒนาแหล่งน้ำเพื่ออุปโภค บริโภค และเพื่อการเกษตร

แผนงานพาณิชย์

| ที่ | โครงการ   | วัตถุประสงค์   | เป้าหมาย<br>(ผลผลิตของโครงการ)                                  | งบประมาณและที่ผ่านมา |         |      |           |         | ตัวชี้วัด<br>(KPI)     | ผลลัพธ์ที่คาดว่าจะได้รับ                           | หน่วยงาน<br>ที่รับผิดชอบ |
|-----|---|--|---|----------------------|---------|------|-----------|---------|------------------------|--|--------------------------|
|     |   |  |   | 2561                 | 2562    | 2563 | 2564      | 2565    |                        |  |                          |
| 1   | โครงการวางท่อเมนประปา หมู่บ้าน หมู่ที่ 1 บ้านทับใหม่                          | เพื่อให้ประชาชนตำบลหาดกรวดมีน้ำอย่างเพียงพอ                          | เปลี่ยนท่อเมนประปาขนาดเส้นผ่านศูนย์กลาง 4 นิ้ว                  | 500,000              | 500,000 | -    | 2,500,000 | -       | มีน้ำประปาเพิ่มมากขึ้น | ประชาชนตำบลหาดกรวด มีน้ำใช้อย่างเพียงพอ            | กองช่าง                  |
| 2   | โครงการติดตั้งแกรงครอบกันใบไม้และกันนก หมู่ที่ 1 บ้านทับใหม่                  | เพื่อป้องกันไม่ให้ใบไม้และวัสดุอื่นๆตกลงไปในประปา หมู่ 1 บ้านทับใหม่ | ก่อสร้างกรงครอบกันใบไม้และป้องกันไม่ให้ตกลงไปในประปา            | 100,000              | 100,000 | -    | 100,000   | 100,000 | มีกรงครอบป้องกันใบไม้  | ประชาชนมีน้ำประปาที่สะอาดใช้อุปโภค บริโภค          | กองช่าง                  |
| 3   | โครงการวางท่อเมนประปา หมู่ที่ 2 บ้านหาดกรวด                                   | เพื่อให้ประชาชนตำบลหาดกรวดมีน้ำอย่างเพียงพอ                          | เปลี่ยนท่อเมนประปา หมู่ที่ 2 บ้านทับใหม่                        | 500,000              | 500,000 | -    | 500,000   | 500,000 | มีน้ำประปาเพิ่มมากขึ้น | ประชาชนตำบลหาดกรวด มีน้ำใช้อย่างเพียงพอ            | กองช่าง                  |
| 4   | โครงการย้ายถังสูงประปาบ้านนางแสงไปสำนักสงฆ์ป่าแดง พร้อมชุดเจาะบ่อบาดาล หมู่ 5 | เพื่อให้ประชาชนหมู่ที่ 5 มีน้ำประปาใช้อย่างทั่วถึง                   | ย้ายถังสูงประปาบ้านนางแสงไปสำนักสงฆ์ป่าแดง พร้อมชุดเจาะบ่อบาดาล | 300,000              | 300,000 | -    | 300,000   | 300,000 | มีน้ำประปาเพิ่มมากขึ้น | ประชาชนหมู่ที่ 5 มีน้ำประปาใช้อุปโภค บริโภคเพียงพอ | กองช่าง                  |

| ที่ | โครงการ   | วัตถุประสงค์  | เป้าหมาย<br>(ผลผลิตของโครงการ)                               | งบประมาณและที่ผ่านมา |           |      |           |           | ตัวชี้วัด<br>(KPI)                              | ผลลัพธ์ที่คาดว่า<br>จะได้รับ                           | หน่วยงาน<br>ที่รับผิดชอบ |
|-----|---|---|--|----------------------|-----------|------|-----------|-----------|---|--|--------------------------|
|     |   |   |  | 2561                 | 2562      | 2563 | 2564      | 2565      |   |  |                          |
| 5   | โครงการก่อสร้างประปาถังสูงขนาดใหญ่ที่วัดเนินโพธิ์ หมู่ที่ 6 | เพื่อให้ประชาชนหมู่ที่ 6 มีน้ำประปาใช้อย่างเพียงพอทั่วถึง         | ก่อสร้างประชาชนขนาดใหญ่ บริเวณที่วัดเนินโพธิ์ หมู่ 6 บ้านชาน | 3,500,000            | 3,500,000 | -    | 3,500,000 | 3,500,000 | มีประปา<br>เพิ่มมากขึ้น<br>มีน้ำใช้อย่างเพียงพอ | ประชาชนหมู่ที่ 6 บ้านชาน<br>มีน้ำใช้อย่างเพียงพอ       | กองช่าง                  |
| 6   | โครงการก่อสร้างถังน้ำใสประปาหมู่บ้าน หมู่ที่ 6 บ้านชาน      | เพื่อให้ประชาชนหมู่ที่ 6 มีน้ำประปาใช้อย่างเพียงพอทั่วถึง         | ก่อสร้างถังน้ำใส จำนวน 1 แห่ง                                | -                    | -         | -    | 600,000   | -         | มีประปา<br>เพิ่มมากขึ้น                         | ประชาชนหมู่ 6 บ้านชาน<br>มีน้ำใช้อย่างเพียงพอ          | กองช่าง                  |
| 7   | โครงการขุดลอกสระน้ำเก่าหมู่บ้าน หมู่ที่ 7 บ้านไผ่ใหญ่       | เพื่อให้ประชาชนหมู่ 7 มีน้ำประปาใช้อย่างทั่วถึง                   | ขุดสระน้ำเก่าของหมู่บ้าน หมู่ที่ 7 บ้านไผ่ใหญ่               | 1,000,000            | 1,000,000 | -    | 1,000,000 | 1,000,000 | มีประปา<br>เพิ่มมากขึ้น                         | ประชาชนหมู่ 7 บ้านไผ่ใหญ่<br>มีน้ำใช้อย่างเพียงพอ      | กองช่าง                  |
| 8   | โครงการปรับปรุงระบบน้ำประปา หมู่ที่ 7 บ้านไผ่ใหญ่           | ประชาชนหมู่ 7 บ้านไผ่ใหญ่ ได้มีน้ำเพื่ออุปโภค บริโภค              | ปรับปรุงระบบน้ำประปา หมู่ที่ 7 บ้านไผ่ใหญ่                   | 100,000              | 100,000   | -    | 100,000   | 100,000   | มีน้ำประปา<br>เพิ่มมากขึ้น                      | ประชาชนหมู่ 7 บ้านไผ่ใหญ่<br>มีน้ำอุปโภคบริโภคที่สะอาด | กองช่าง                  |
| 9   | โครงการพัฒนาแหล่งน้ำห้วยน้ำจาง (ฝั่งไผ่ใหญ่) หมู่ที่ 7      | เพื่อให้ประชาชน หมู่ 7 มีน้ำเพื่ออุปโภค บริโภค เพียงพอ            | ขุดลอกห้วยน้ำจาง หมู่ที่ 7 (ฝั่งไผ่ใหญ่)                     | 1,000,000            | 1,000,000 | -    | 1,000,000 | 1,000,000 | มีแหล่งน้ำ<br>ที่ใหญ่ขึ้น                       | ประชาชน หมู่ที่ 7 ใต้เขื่อนน้ำ<br>อย่างเพียงพอ         | กองช่าง                  |
| 10  | โครงการติดตั้งแมกรงครอบกันใบไม้และกันนก หมู่ที่ 7           | เพื่อป้องกันใบไม้และวัสดุอื่น ๆ ตกกลงไปในประปา หมู่ 7 บ้านไผ่ใหญ่ | ก่อสร้างกรงครอบกันใบไม้ และป้องกันนกไม่ให้ตกลงไปในประปา      | 100,000              | 100,000   | -    | 100,000   | 100,000   | มีกรงครอบ<br>ป้องกันใบไม้                       | ประชาชนมีน้ำประปาที่<br>สะอาดใช้อุปโภค บริโภค          | กองช่าง                  |



| ที่ | โครงการ   | วัตถุประสงค์   | เป้าหมาย<br>(ผลผลิตของโครงการ)   | งบประมาณและที่ผ่านมา |         |      |         |         | ตัวชี้วัด<br>(KPI)      | ผลลัพธ์ที่คาดว่าจะ<br>จะได้รับ                   | หน่วยงาน<br>ที่รับผิดชอบ |
|-----|---|--|--|----------------------|---------|------|---------|---------|-------------------------|--|--------------------------|
|     |   |  |  | 2561                 | 2562    | 2563 | 2564    | 2565    |                         |  |                          |
| 11  | โครงการปรับปรุงอาคาร<br>(ตงเหนือ) หมู่ที่ 8                                     | เพื่อให้ประชาชนหมู่ที่ 8 มีน้ำ<br>ประปาใช้อย่างทั่วถึง | ปรับปรุงบ่อบาดาลตงเหนือ<br>หมู่ที่ 8                                       | 300,000              | 300,000 | -    | 300,000 | 300,000 | มีประปา<br>เพิ่มมากขึ้น | ประชาชน บ้านตงข้างดี<br>มีน้ำใช้อย่างเพียงพอ     | กองช่าง                  |
| 12  | โครงการวางท่อประปาไปบ้าน<br>นายจรูญ ขอยทางเชื่อมไผใหญ่<br>(ขอยดงแขวน) หมู่ที่ 8 | เพื่อให้ประชาชนหมู่ 8 มีน้ำ<br>ประปาใช้อย่างทั่วถึง    | วางท่อประปา PVC ขนาด<br>4 นิ้ว ขอยทางเชื่อมไผใหญ่<br>(ขอยดงแขวน) หมู่ที่ 8 | 500,000              | 500,000 | -    | 500,000 | 500,000 | มีประปา<br>เพิ่มมากขึ้น | ประชาชน บ้านตงข้างดี<br>มีน้ำใช้อย่างเพียงพอ     | กองช่าง                  |
| 13  | โครงการวางท่อระบบน้ำดิบ<br>ประปา หมู่ที่ 8 บ้านตงข้างดี                         | ประชาชนหมู่ 8 บ้านตงข้างดี<br>มีน้ำใช้อย่างเพียงพอ     | วางท่อระบบน้ำดิบประปา<br>หมู่บ้าน บ้านตงข้างดี                             | 500,000              | 500,000 | -    | 500,000 | 500,000 | มีประปา<br>เพิ่มมากขึ้น | ประชาชน บ้านตงข้างดี<br>มีน้ำใช้อย่างเพียงพอ     | กองช่าง                  |
| 14  | โครงการวางท่อระบบน้ำดิบ<br>ประปา หมู่ 8 จากสระป่าแดง                            | เพื่อให้ประชาชนหมู่ 8 มีน้ำ<br>ประปาอุปโภคบริโภค       | วางท่อระบบน้ำดิบประปา<br>จากป่าแดงไปบ้านตงข้างดี                           | 500,000              | 500,000 | -    | 500,000 | 500,000 | ประชาชน<br>ได้ประโยชน์  | ประชาชนหมู่ 8 มีน้ำอุปโภค<br>บริโภค อย่างเพียงพอ | กองช่าง                  |
| 15  | โครงการติดตั้งระบบกรองน้ำ<br>ประปาฝวดิน บ้านตงข้างดี                            | เพื่อให้ประชาชนมีน้ำประปา<br>อุปโภค บริโภค ที่สะอาด    | ติดตั้งระบบกรองน้ำประปา<br>ฝวดิน หมู่ 8 บ้านตงข้างดี                       | 800,000              | 800,000 | -    | 800,000 | 800,000 | มีระบบ<br>กรองน้ำเพิ่ม  | ประชาชนหมู่ 8 มีน้ำอุปโภค<br>บริโภค อย่างเพียงพอ | กองช่าง                  |
| 16  | โครงการชุดลอกสระประปา<br>บริเวณหน้าบ้านลุงไห หมู่ที่ 9<br>บ้านเขาตอง            | เพื่อให้ประชาชนหมู่ 9 มีน้ำ<br>ประปาใช้อย่างทั่วถึง    | ชุดลอกสระเก่าบริเวณบ้าน<br>ลุงไห หมู่ 9 บ้านเขาตอง                         | 500,000              | 500,000 | -    | 500,000 | 500,000 | มีประปา<br>เพิ่มมากขึ้น | ประชาชน บ้านเขาตอง<br>มีน้ำใช้อย่างเพียงพอ       | กองช่าง                  |

| ที่ | โครงการ  | วัตถุประสงค์                                       | เป้าหมาย<br>(ผลผลิตของโครงการ)                                  | งบประมาณและที่ผ่านมา |      |      |           |      | ตัวชี้วัด<br>(KPI)                     | ผลลัพธ์ที่คาดว่าจะได้รับ                       | หน่วยงาน<br>ที่รับผิดชอบ |
|-----|--|--|---|----------------------|------|------|-----------|------|--|--|--------------------------|
|     |  |  |   | 2561                 | 2562 | 2563 | 2564      | 2565 |  |  |                          |
| 17  | โครงการวางท่อเมนประปา<br>ทั้งหมู่บ้าน หมู่ที่ 3 บ้านมุงจิก                           | เพื่อให้ประชาชน หมู่ที่ 3<br>มีน้ำประปาใช้         | วางท่อเมนประปาขนาด<br>เส้นผ่านศูนย์กลาง 4 นิ้ว                  | -                    | -    | -    | 1,000,000 | -    | วางท่อเมน<br>ได้มาตรฐาน                | ประชาชนหมู่ที่ 3 มีน้ำ<br>ประปาใช้อย่างเพียงพอ | กองช่าง                  |
| 19  | โครงการวางท่อประปา<br>หมู่บ้าน หมู่ที่ 7 บ้านไผ่ใหญ่                                 | เพื่อให้ประชาชน หมู่ที่ 7<br>มีน้ำประปาใช้         | วางท่อประปาขนาดเส้น<br>ผ่านศูนย์กลาง 3 นิ้ว                     | -                    | -    | -    | 1,000,000 | -    | วางท่อเมน<br>ได้มาตรฐาน                | ประชาชนหมู่ที่ 7 มีน้ำ<br>ประปาใช้อย่างเพียงพอ | กองช่าง                  |
| 20  | โครงการวางท่อประปา<br>หมู่บ้าน หมู่ที่ 9 บ้านเขาตอง                                  | เพื่อให้ประชาชน หมู่ที่ 9<br>มีน้ำประปาใช้         | วางท่อประปาขนาดเส้น<br>ผ่านศูนย์กลาง 3 นิ้ว                     | -                    | -    | -    | 1,000,000 | -    | วางท่อเมน<br>ได้มาตรฐาน                | ประชาชนหมู่ที่ 9 มีน้ำ<br>ประปาใช้อย่างเพียงพอ | กองช่าง                  |
| 21  | โครงการติดตั้งโครงหลังคา<br>อาคารระบบกรองน้ำประปา<br>หมู่บ้าน หมู่ที่ 8 บ้านดงช้างดี | เพื่อให้ประชาชน หมู่ที่ 8<br>มีน้ำประปาที่สะอาดใช้ | ก่อสร้างหลังคาอาคารระบบ<br>กรองน้ำประปาหมู่บ้าน<br>จำนวน 1 แห่ง | -                    | -    | -    | 150,000   | -    | มีโครงหลังคา<br>ระบบกรอง<br>ได้มาตรฐาน | ประชาชนหมู่ที่ 8 มีน้ำ<br>ประปาใช้อย่างเพียงพอ | กองช่าง                  |
| 22  | โครงการติดตั้งระบบจ่ายสาร<br>ระบบประปาหมู่บ้าน หมู่ที่ 8                             | เพื่อให้ประชาชน หมู่ที่ 8<br>มีน้ำประปาใช้         | ติดตั้งระบบจ่ายสารระบบ<br>ประปา จำนวน 1 แห่ง                    | -                    | -    | -    | 150,000   | -    | วางท่อเมน<br>ได้มาตรฐาน                | ประชาชนหมู่ที่ 8 มีน้ำ<br>ประปาใช้อย่างเพียงพอ | กองช่าง                  |
| 23  | โครงการติดตั้งระบบจ่ายสาร<br>ระบบประปาหมู่บ้าน หมู่ที่ 7                             | เพื่อให้ประชาชน หมู่ที่ 7<br>มีน้ำประปาใช้         | ติดตั้งระบบจ่ายสารระบบ<br>ประปา จำนวน 1 แห่ง                    | -                    | -    | -    | 150,000   | -    | วางท่อเมน<br>ได้มาตรฐาน                | ประชาชนหมู่ที่ 7 มีน้ำ<br>ประปาใช้อย่างเพียงพอ | กองช่าง                  |

## รายละเอียดโครงการพัฒนา

แผนพัฒนาท้องถิ่น (พ.ศ. 2561 - 2565)

## เทศบาลตำบลหาดกรวด อำเภอเมือง จังหวัดอุดรธานี

ยุทธศาสตร์จังหวัดที่ 4 : อนุรักษ์ พันธุ์ ทรัพยากรธรรมชาติและสิ่งแวดล้อม และแหล่งน้ำ และส่งเสริมพัฒนา พลังงานที่เป็นมิตรต่อสิ่งแวดล้อม

ยุทธศาสตร์ที่ 5 : ด้านการบริหารจัดการและการอนุรักษ์ทรัพยากรธรรมชาติและสิ่งแวดล้อม

ยุทธศาสตร์ที่ 2 การพัฒนาแหล่งน้ำเพื่ออุปโภค บริโภค และเพื่อการเกษตร

## แผนงานการเกษตร

| ที่ | โครงการ  | วัตถุประสงค์   | เป้าหมาย<br>(ผลผลิตของโครงการ)                             | งบประมาณและที่ผ่านมา |            |      |            | ตัวชี้วัด<br>(KPI) | ผลลัพธ์ที่คาดว่าจะได้รับ | หน่วยงาน<br>ที่รับผิดชอบ   |          |
|-----|--|--|--|----------------------|------------|------|------------|--------------------|--------------------------|--|----------|
|     |  |  |  | 2561                 | 2562       | 2563 | 2564       |                    |                          |  | 2565     |
| 1   | โครงการพัฒนาระบบกักเก็บ และระบายน้ำคลองจระเข้  | เพื่อพัฒนาแหล่งน้ำธรรมชาติในพื้นที่ไว้กักเก็บน้ำ และระบายน้ำคลองจระเข้ | พัฒนาระบบบริหารจัดการน้ำคลองจระเข้ความยาวประมาณ 8 กิโลเมตร | 24,000,000           | 24,000,000 | -    | 24,000,000 | 24,000,000         | มีน้ำประปาเพิ่มมากขึ้น   | ประชาชนตำบลหาดกรวดมีน้ำใช้อย่างเพียงพอ                           | กองช่าง  |
| 2   | โครงการก่อสร้างคลองไส้ไก่ จากหลังเทศบาลไปคลองจระเข้ (บริเวณที่นางก้านทอง) หมู่ 1               | เพื่อให้เกษตรกรได้นำใช้ในช่วงฤดูแล้งเพื่อทำการเกษตร                    | ก่อสร้างคลองไส้ไก่หลังเทศบาลไปคลองจระเข้                   | 20,000               | 20,000     | -    | 20,000     | 20,000             | มีกรงครอบป้องกันใบไม้    | ประชาชนมีน้ำประปาที่สะอาดใช้อุปโภค บริโภค                        | กองช่าง  |
| 3   | โครงการซ่อมแซมคลองส่งน้ำด้วยไฟฟ้าสถานีบ้านทับใหม่ และคลองส่งน้ำด้วยไฟฟ้าสถานีบ้านวังหมู หมู่ 4 | เพื่อให้ประชาชน หมู่ 1 - 5 ใช้น้ำทำการเกษตรอย่างมีประสิทธิภาพ          | ซ่อมแซมคลองส่งน้ำด้วยไฟฟ้าความยาว 3,500 ม.                 | 4,000,000            | 4,000,000  | -    | 4,000,000  | 4,000,000          | สถานีสูบน้ำได้มาตรฐาน    | เกษตรกรทำนาหมู่ที่ 1 - 5 มีน้ำใช้เพื่อการเกษตรอย่างมีประสิทธิภาพ | กองเกษตร |

| ที่ | โครงการ   | วัตถุประสงค์   | เป้าหมาย<br>(ผลผลิตของโครงการ)              | งบประมาณและที่ผ่านมา |           |      |           |           | ตัวชี้วัด<br>(KPI)                      | ผลลัพธ์ที่คาดว่า<br>จะได้รับ   | หน่วยงาน<br>ที่รับผิดชอบ |
|-----|---|--|---|----------------------|-----------|------|-----------|-----------|---|--|--------------------------|
|     |   |  |   | 2561                 | 2562      | 2563 | 2564      | 2565      |   |  |                          |
| 4   | โครงการชุดลอกคลองตาสู<br>พร้อมทางเข้า - ออก หมู่ที่ 3<br>บ้านปุงจิก | เพื่อให้เกษตรกรได้มีน้ำใช้ใน<br>ช่วงฤดูแล้งเพื่อทำการเกษตร<br>อย่างเพียงพอ   | ชุดลอกคลองตาสู พร้อม<br>สร้างทาง เข้า - ออก | 1,200,000            | 1,200,000 | -    | 1,200,000 | 1,200,000 | มีสระเก็บน้ำ<br>ได้มากขึ้น              | เกษตรกรมีน้ำใช้ในการทำ<br>การเกษตรอย่างเพียงพอเพียง                          | กองช่าง                  |
| 5   | โครงการวางท่อส่งน้ำบริเวณ<br>คลองจรเข้ลงหนองแถม<br>หมู่ที่ 6        | เพื่อให้ประชาชนมีน้ำใช้<br>อุปโภค บริโภคและทำการ<br>เกษตรเพียงพอ             | เพื่อให้ประชาชนมีน้ำไว้ใช้<br>อย่างเพียงพอ  | 800,000              | 800,000   | -    | 800,000   | 800,000   | มีน้ำใช้เพิ่ม<br>มากขึ้น                | เกษตรกรมีน้ำใช้ในการทำ<br>การเกษตรอย่างเพียงพอเพียง                          | กองช่าง                  |
| 6   | โครงการชุดลอกฝายน้ำล้น<br>ห้วยสองจบ หมู่ที่ 7                       | เพื่อให้ประชาชนหมู่ที่ 7 มี<br>แหล่งน้ำเพื่อทำการเกษตร<br>อย่างมีประสิทธิภาพ | ชุดลอกฝายน้ำล้น ห้วย<br>สองจบ หมู่ที่ 7     | 500,000              | 500,000   | -    | 500,000   | 500,000   | มีฝายน้ำ<br>เพิ่มมากขึ้น                | ประชาชนหมู่ที่ 7 มีแหล่ง<br>น้ำเพื่อทำการเกษตรอย่าง<br>มีประสิทธิภาพ         | กองช่าง                  |
| 7   | โครงการชุดลอกสระเก่าภายใน<br>หมู่บ้าน หมู่ 8 บ้านดงข้างดี           | เพื่อให้ประชาชนมีน้ำใช้ใน<br>การอุปโภค บริโภค และ<br>การเกษตรอย่างเพียงพอ    | เพื่อให้ประชาชนมีน้ำไว้ใช้<br>อย่างเพียงพอ  | 1,000,000            | 1,000,000 | -    | 1,000,000 | 1,000,000 | สระเก่าก็<br>เก็บน้ำได้<br>เพิ่มมากขึ้น | ประชาชนหมู่ 8 มีแหล่งน้ำ<br>เพื่อทำการเกษตร อุปโภค-<br>บริโภคได้อย่างเพียงพอ | กองช่าง                  |
| 8   | โครงการชุดลอกคลองห้วยลึก<br>หมู่ที่ 8 บ้านดงข้างดี                  | เพื่อให้ประชาชนมีน้ำใช้ใน<br>การอุปโภค บริโภค และ<br>การเกษตรอย่างเพียงพอ    | เพื่อให้ประชาชนมีน้ำไว้ใช้<br>อย่างเพียงพอ  | 500,000              | 500,000   | -    | 500,000   | 500,000   | สระเก่าก็<br>เก็บน้ำได้<br>เพิ่มมากขึ้น | ประชาชนหมู่ 8 มีแหล่งน้ำ<br>เพื่อทำการเกษตร อุปโภค-<br>บริโภคได้อย่างเพียงพอ | กองช่าง                  |

| ที่ | โครงการ   | วัตถุประสงค์  | เป้าหมาย<br>(ผลผลิตของโครงการ)  | งบประมาณและที่ผ่านมา |         |      |         |         | ตัวชี้วัด<br>(KPI)                 | ผลลัพธ์ที่คาดว่าจะได้รับ   | หน่วยงาน<br>ที่รับผิดชอบ |
|-----|---|---|---|----------------------|---------|------|---------|---------|------------------------------------|--|--------------------------|
|     |   |   |   | 2561                 | 2562    | 2563 | 2564    | 2565    |                                    |  |                          |
| 9   | โครงการชุดลอกสระเก่าภายในหมู่บ้าน หมู่ 9 บ้านเขาตอง | เพื่อให้ประชาชนมีน้ำใช้ใน การอุปโภค บริโภค และกา รเกษตรอย่างเพียงพอ | (ผลผลิตของโครงการ)<br>ประชาชนมีน้ำใช้ได้อย่างใน ช่วงฤดูแล้งอย่างเพียงพอ | 100,000              | 100,000 | -    | 100,000 | 100,000 | สระเก่ากัก เก็บน้ำได้ เพิ่มมากขึ้น | ประชาชนหมู่ 9 มีแหล่งน้ำ เพื่อทำการเกษตร อุปโภค- บริโภคได้อย่างเพียงพอ | กองช่าง                  |

## รายละเอียดโครงการพัฒนา

แผนพัฒนาท้องถิ่น (พ.ศ. 2561 - 2565)

## เทศบาลตำบลหาดกรวด อำเภอเมือง จังหวัดอุดรธานี

ยุทธศาสตร์จังหวัดที่ 1 : เสริมสร้างบ้านเมืองให้น่าอยู่ ชุมชนและครอบครัวเข้มแข็งมีคุณภาพชีวิตที่ดี

ยุทธศาสตร์ที่ 1 : ด้านส่งเสริมคุณภาพชีวิต

ยุทธศาสตร์ที่ 3 การพัฒนาคุณภาพชีวิต สังคม ชุมชน สิ้นค้าการเกษตร การทำเกษตรอินทรีย์ และเพิ่มรายได้ให้ประชาชน

## แผนงานส่งเสริมเศรษฐกิจ

| ที่ | โครงการ  | วัตถุประสงค์   | เป้าหมาย<br>(ผลผลิตของโครงการ)                        | งบประมาณและที่ผ่านมา |        |        |        | ตัวชี้วัด<br>(KPI) | ผลลัพธ์ที่คาดว่าจะได้รับ                                  | หน่วยงาน<br>ที่รับผิดชอบ |
|-----|--|--|---|----------------------|--------|--------|--------|--------------------|---|--------------------------|
|     |  |  |   | 2561                 | 2562   | 2563   | 2564   |                    |   |                          |
| 1   | โครงการส่งเสริมกิจกรรม<br>ชมรม/กลุ่ม ผู้พิการ ผู้สูงอายุ<br>และผู้ป่วยโรคเอดส์ | เพื่อสร้างการมีส่วนร่วมของ<br>ผู้สูงอายุ ผู้พิการ ผู้ป่วยเอดส์<br>ให้มีการร่วมกันทำกิจกรรม | ผู้สูงอายุ ผู้พิการ และผู้ป่วย<br>เอดส์ ในตำบลหาดกรวด | 10,000               | 10,000 | 10,000 | 10,000 | 10,000             | ผู้สูงอายุ ผู้พิการ และผู้ป่วย<br>เอดส์ มีส่วนร่วมในการทำ | กองการ<br>ศึกษา          |
| 2   | โครงการฝึกอบรมอาชีพผู้พิการ และ<br>ผู้ด้อยโอกาส                                | เพื่อให้ผู้พิการและผู้ด้อย<br>โอกาสได้มีอาชีพ  | ผู้พิการ ผู้ด้อยโอกาส ได้เข้า<br>รับการฝึกอบรม        | 30,000               | 30,000 | 30,000 | 30,000 | 30,000             | ผู้ที่เข้าฝึกอบรมมีอาชีพ<br>หลังจากการเข้าฝึกอบรม         | กองการ<br>ศึกษา          |

**รายละเอียดโครงการพัฒนา  
แผนพัฒนาท้องถิ่น (พ.ศ. 2561 - 2565)  
เทศบาลตำบลหาดกรวด อำเภอเมือง จังหวัดอุดรธานี**

**ยุทธศาสตร์จังหวัดที่ 1 : เสริมสร้างบ้านเมืองให้น่าอยู่ ชุมชนและครอบครัวเข้มแข็งมีคุณภาพชีวิตที่ดี**

**ยุทธศาสตร์ที่ 1 : ด้านส่งเสริมคุณภาพชีวิต**

**ยุทธศาสตร์ที่ 3 การพัฒนาคุณภาพชีวิต สังคม ชุมชน สันติภาพเกษตรอินทรีย์ และเพิ่มรายได้ให้ประชาชน**

**แผนงานงบกลาง**

| ที่ | โครงการ                 | วัตถุประสงค์  | เป้าหมาย<br>(ผลผลิตของโครงการ)                     | งบประมาณและที่ผ่านมา |            |            |            |            | ตัวชี้วัด<br>(KPI)                         | ผลลัพธ์ที่คาดว่าจะ<br>จะได้รับ              | หน่วยงาน<br>ที่รับผิดชอบ |
|-----|-------------------------|---|--|----------------------|------------|------------|------------|------------|--|---|--------------------------|
|     |                         |   |  | 2561                 | 2562       | 2563       | 2564       | 2565       |  |   |                          |
| 1   | เบี้ยยังชีพผู้สูงอายุ   | เพื่อสงเคราะห์ผู้สูงอายุผู้สูงอายุ                            | จ่ายเบี้ยยังชีพผู้สูงอายุภายใต้<br>ในตำบลหาดกรวด   | 12,000,000           | 12,000,000 | 12,750,000 | 13,500,000 | 14,250,000 | จำนวนคนที่ได้รับเบี้ย<br>ผู้สูงอายุ        | ผู้สูงอายุมีรายได้เพียงพอ<br>แก่การยังชีพ   | กองการ<br>ศึกษา          |
| 2   | เบี้ยยังชีพผู้พิการ     | เพื่อช่วยเหลือผู้พิการให้มี<br>รายได้พอเพียงแก่การยังชีพ      | จ่ายเบี้ยยังชีพให้คนพิการ<br>ภายในตำบลหาดกรวด      | 3,500,000            | 3,500,000  | 4,000,000  | 4,100,000  | 4,200,000  | จำนวนคนที่ได้รับเบี้ย<br>ยังชีพคน<br>พิการ | ผู้พิการมีรายได้เพียงพอแก่<br>การยังชีพ     | กองการ<br>ศึกษา          |
| 3   | เบี้ยยังชีพผู้ป่วยเอดส์ | เพื่อช่วยเหลือผู้ป่วยเอดส์ให้มี<br>รายได้ พอเพียงแก่การยังชีพ | จ่ายเบี้ยยังชีพให้ผู้ป่วยเอดส์<br>ภายในตำบลหาดกรวด | 90,000               | 90,000     | 90,000     | 100,000    | 110,000    | จำนวนที่รับเบี้ย<br>ยังชีพผู้<br>ป่วยเอดส์ | ผู้ป่วยเอดส์มีรายได้เพียงพอแก่<br>การยังชีพ | กองการ<br>ศึกษา          |

**รายละเอียดโครงการพัฒนา  
แผนพัฒนาท้องถิ่น (พ.ศ. 2561 - 2565)  
เทศบาลตำบลหาดกรวด อำเภอเมือง จังหวัดอุตรดิตถ์**

**ยุทธศาสตร์จังหวัดที่ 1 : เสริมสร้างบ้านเมืองให้น่าอยู่ ชุมชนและครอบครัวเข้มแข็งมีคุณภาพชีวิตที่ดี**

**ยุทธศาสตร์ที่ 1 : ด้านส่งเสริมคุณภาพชีวิต**

**ยุทธศาสตร์ที่ 3 การพัฒนาคุณภาพชีวิต สังคม ชุมชน สินค้าการเกษตร การทำเกษตรอินทรีย์ และเพิ่มรายได้ให้ประชาชน**

**แผนงานสร้างความเข้มแข็งของชุมชน**

| ที่ | โครงการ  | วัตถุประสงค์   | เป้าหมาย<br>(ผลผลิตของโครงการ)   | งบประมาณและที่ผ่านมา |         |         |         | ตัวชี้วัด<br>(KPI) | ผลลัพธ์ที่คาดว่าจะ<br>จะได้รับ | หน่วยงาน<br>ที่รับผิดชอบ  |           |
|-----|--|--|--|----------------------|---------|---------|---------|--------------------|--------------------------------|---|-----------|
|     |  |  |  | 2561                 | 2562    | 2563    | 2564    |                    |                                |   | 2565      |
| 1   | โครงการจัดเวทีประชาคมเพื่อ<br>จัดทำแผนชุมชน        | เพื่อให้ประชาชนได้ร่วมกัน<br>แก้ปัญหาในแต่ละชุมชน /<br>หมู่บ้าน  | ประชาชนได้เสนอความ<br>คิดเห็นและปัญหา เพื่อการ<br>แก้ไขต่อไป   | 10,000               | 10,000  | 10,000  | 10,000  | 10,000             | จำนวน<br>ผู้เข้าร่วม<br>ประชุม | ประชาชนได้มีส่วนร่วมใน<br>การพัฒนาชุมชนของตนเอง                       | สำนักปลัด |
| 2   | โครงการป้องกันและแก้ไข<br>ปัญหายาเสพติดตำบลหาดกรวด | เพื่อให้ประชาชนและเยาวชน<br>มีความรู้ความเข้าใจเรื่องยา<br>เสพติด ช่วยเหลือผู้ติดยา<br>เสพติดให้คืนสู่วงศ์ครัว | รณรงค์ประชาสัมพันธ์และ<br>จัดอบรมให้ความรู้กับ<br>เยาวชนผู้ติดยาเสพติดให้มี<br>อาชีพสามารถเลี้ยงชีพได้ | 300,000              | 300,000 | 300,000 | 300,000 | 300,000            | จำนวนครั้ง<br>ที่จัดอบรม       | ประชาชนและเยาวชนมี<br>ความรู้ความเข้าใจปัญหา<br>ยาเสพติด              | สำนักปลัด |
| 3   | โครงการจัดซื้อตรวจหาสาร<br>เสพติด                  | เพื่อใช้ตรวจหาสารเสพติด<br>ประเภทเมทแอมเฟตามีนใน<br>กลุ่มที่เสี่ยงกับยาเสพติด                                  | จัดซื้อชุดตรวจเพื่อหาสาร<br>เสพติดประเภทเมทแอม<br>เฟตามีน  | 100,000              | 100,000 | 100,000 | 100,000 | 100,000            | จำนวนชุด<br>ตรวจ               | ประชาชนกลุ่มเสี่ยงได้รับ<br>การตรวจหาสารเสพติด<br>ประเภทเมทแอมเฟตามีน | สำนักปลัด |



**รายละเอียดโครงการพัฒนา  
แผนพัฒนาท้องถิ่น (พ.ศ. 2561 - 2565)  
เทศบาลตำบลหาดกรวด อำเภอเมือง จังหวัดอุดรธานี**

ยุทธศาสตร์จังหวัดที่ 1 : เสริมสร้างบ้านเมืองให้น่าอยู่ ชุมชนและครอบครัวเข้มแข็งมีคุณภาพชีวิตที่ดี

ยุทธศาสตร์ที่ 1 : ด้านส่งเสริมคุณภาพชีวิต

ยุทธศาสตร์ที่ 3 การพัฒนาคุณภาพชีวิต สังคม ชุมชน สินค้าการเกษตร การทำเกษตรอินทรีย์ และเพิ่มรายได้ให้ประชาชน

แผนงานการรักษาความสงบภายใน

| ที่ | โครงการ   | วัตถุประสงค์  | เป้าหมาย<br>(ผลผลิตของโครงการ)                           | งบประมาณและที่ผ่านมา |         |         |         | ตัวชี้วัด<br>(KPI) | ผลลัพธ์ที่คาดว่าจะได้รับ     | หน่วยงาน<br>ที่รับผิดชอบ                              |                      |
|-----|---|---|--|----------------------|---------|---------|---------|--------------------|------------------------------|---|----------------------|
|     |   |   |  | 2561                 | 2562    | 2563    | 2564    |                    |                              |   | 2565                 |
| 1   | โครงการกิจกรรมป้องกันและบรรเทาสาธารณภัย                                     | เพื่อฝึกอบรม จัดตั้ง และ ทบทวน อบรม. พร้อมพัฒนา ศักยภาพ อบรม. | จัดอบรมอพพร. จำนวน 1 ครั้ง สมาชิกจำนวน 100 คน            | 300,000              | 300,000 | 300,000 | 300,000 | 300,000            | จำนวนครั้งที่จัดอบรม         | มีกองกำลังช่วยเหลือราษฎรที่ประสบสาธารณภัย             | สำนักปลัด            |
| 2   | โครงการติดตั้งกระจากโค้งจราจรบริเวณจุดเสี่ยงทางโค้ง หมู่ที่ 1-9 ตำบลหาดกรวด | เพื่อป้องกันอันตรายที่เกิดจากการซึบยานพาหนะที่วิ่งสวนมา       | ติดตั้งกระจากโค้งจราจร บริเวณจุดที่เสี่ยง หมู่ 1 - 9     | 300,000              | 300,000 | 300,000 | 300,000 | 300,000            | จำนวนจุดที่ติดตั้งกระจากโค้ง | ป้องกันอันตรายที่เกิดจากการซึบยานพาหนะบริเวณจุดเสี่ยง | สำนักปลัด<br>กองช่าง |
| 3   | โครงการป้องกันและลดอุบัติเหตุทางจราจรในช่วงเทศกาล                           | เพื่อให้ประชาชนเคารพกฎจราจรและลดจำนวนอุบัติเหตุในช่วงเทศกาล   | การณรงค์ประชาสัมพันธ์ ขับขี่ปลอดภัยในพื้นที่ หมู่ที่ 1-9 | 100,000              | 100,000 | 100,000 | 100,000 | 100,000            | จำนวนครั้งที่จัดกิจกรรม      | ประชาชนเคารพกฎจราจร และลดจำนวนอุบัติเหตุในช่วงเทศกาล  | สำนักปลัด<br>๘       |

| ที่ | โครงการ  | วัตถุประสงค์  | เป้าหมาย<br>(ผลผลิตของโครงการ)  | งบประมาณและที่ผ่านมา |         |         |         |         | ตัวชี้วัด<br>(KPI)         | ผลลัพธ์ที่คาดว่าจะ<br>จะได้รับ                              | หน่วยงาน<br>ที่รับผิดชอบ |
|-----|--|---|---|----------------------|---------|---------|---------|---------|----------------------------|---|--------------------------|
|     |  |   |   | 2561                 | 2562    | 2563    | 2564    | 2565    |                            |   |                          |
| 4   | โครงการติดตั้งคอมพิวเตอร์ป้องกันจุดเสี่ยง<br>แสงสว่างตามจุดเสี่ยง        | เพื่อลดจำนวนอุบัติเหตุผู้ใช้รถยนต์ในพื้นที่ ทต.หาดกรวด                          | (ผลผลิตของโครงการ)<br>ติดตั้งคอมพิวเตอร์ไฟฟ้าให้<br>แสงสว่างตามจุดเสี่ยงภายในตำบล | 200,000              | 200,000 | 200,000 | 200,000 | 200,000 | จำนวนจุดที่ติดตั้ง         | ลดจำนวนอุบัติเหตุผู้ใช้รถยนต์ในพื้นที่ตำบลหาดกรวด           | สำนักปลัด                |
| 5   | โครงการเพิ่มสัญญาณไฟกระพริบจราจรตามทางแยกบริเวณจุดเสี่ยงในเขตตำบลหาดกรวด | เพื่อป้องกันอันตรายที่เกิดจากการขับขี่ยานพาหนะ บริเวณทางโค้ง ทางแยก             | ติดตั้งสัญญาณไฟกระพริบจราจรตามบริเวณจุดเสี่ยงในเขตตำบลหาดกรวด                     | 150,000              | 150,000 | 150,000 | 150,000 | 150,000 | จำนวนจุดที่ติดตั้ง         | ป้องกันอันตรายที่เกิดจากการขับขี่ยานพาหนะบริเวณทางโค้ง      | สำนักปลัด<br>กองช่าง     |
| 6   | โครงการติดตั้งวงจราจรจุดเสี่ยงในเขตตำบลหาดกรวด                           | เพื่อเป็นการรักษาความปลอดภัยในชีวิตและทรัพย์สิน                                 | จัดซื้อถ่วงวงจราจรปิดในจุดเสี่ยงที่เกิดอุบัติเหตุภายในเขตตำบลหาดกรวด              | 500,000              | 500,000 | 500,000 | 500,000 | 500,000 | จำนวนจุดที่ติดตั้ง         | เพื่อให้เกิดความปลอดภัยในชีวิตและทรัพย์สินของทางราชการ      | สำนักปลัด                |
| 7   | โครงการป้องกันและบรรเทาความเดือดร้อนของประชาชนที่เกิดสาธารณภัยต่างๆ      | เพื่อป้องกันและช่วยบรรเทาความเดือดร้อนให้กับประชาชนในตำบลหาดกรวดที่เกิดภัยต่างๆ | ประชาชนตำบลหาดกรวด  | 50,000               | 50,000  | 50,000  | 50,000  | 50,000  | ประชาชนได้รับความช่วยเหลือ | ประชาชนตำบลหาดกรวดเกิดความปลอดภัยในชีวิตและทรัพย์สินมากขึ้น | สำนักปลัด                |

**รายละเอียดโครงการพัฒนา  
แผนพัฒนาท้องถิ่น (พ.ศ. 2561 - 2565)  
เทศบาลตำบลหาดกรวด อำเภอเมือง จังหวัดอุดรธานี**

ยุทธศาสตร์จังหวัดที่ 1 : เสริมสร้างบ้านเมืองให้น่าอยู่ ชุมชนและครอบครัวเข้มแข็งมีคุณภาพชีวิตที่ดี

ยุทธศาสตร์ที่ 1 : ด้านส่งเสริมคุณภาพชีวิต

ยุทธศาสตร์ที่ 3 การพัฒนาคุณภาพชีวิต สังคม ชุมชน สิ้นค้าการเกษตร การทำเกษตรอินทรีย์ และเพิ่มรายได้ให้ประชาชน

**แผนงานการเกษตร**

| ที่ | โครงการ                       | วัตถุประสงค์   | เป้าหมาย<br>(ผลผลิตของโครงการ)    | งบประมาณและที่ผ่านมา |        |        |        | ตัวชี้วัด<br>(KPI) | ผลลัพธ์ที่คาดว่าจะ<br>จะได้รับ | หน่วยงาน<br>ที่รับผิดชอบ   |                         |
|-----|-------------------------------|--|-----------------------------------|----------------------|--------|--------|--------|--------------------|--------------------------------|--|-------------------------|
|     |                               |  |                                   | 2561                 | 2562   | 2563   | 2564   |                    |                                |  | 2565                    |
| 1   | โครงการอบรมและผลิตสารชีวภัณฑ์ | เพื่อให้ความรู้ เปรียบเทียบ ข้อแตกต่างการใช้สารเคมีกับ สารชีวภัณฑ์ และเป็นจุดเริ่มต้นของการปลูกพืชอินทรีย์           | เกษตรกร หมู่ที่ 1 - 9 ตำบลหาดกรวด | 30,000               | 30,000 | 30,000 | 30,000 | 30,000             | เกษตรกร<br>จำนวน<br>80 ราย     | เกษตรกรปรับเปลี่ยนพฤติกรรมการใช้สารเคมีมาเป็น สารชีวภัณฑ์ และผลิตพืชอินทรีย์ไว้บริโภคและจำหน่าย สร้างรายได้ให้กับครอบครัวได้ | กองส่งเสริม<br>การเกษตร |
| 2   | โครงการปลูกสมุนไพรอินทรีย์    | เพื่อให้เกษตรกรผลิตสมุนไพรอินทรีย์ที่ปลอดภัยต่อผู้ผลิต ผู้บริโภค สิ่งแวดล้อมเป็น รายได้ ที่มั่นคงเป็นอาชีพที่ยั่งยืน | เกษตรกร หมู่ที่ 1 - 9 ตำบลหาดกรวด | 30,000               | 30,000 | 30,000 | 30,000 | 30,000             | เกษตรกร<br>จำนวน<br>50 ราย     | เกษตรกรได้ปลูกสมุนไพรอินทรีย์ที่ปลอดภัยต่อผู้ผลิต ผู้บริโภค สิ่งแวดล้อมเป็น รายได้ที่มีคนเป็นอาชีพที่ยั่งยืน                 | กองส่งเสริม<br>การเกษตร |

| ที่ | โครงการ  | วัตถุประสงค์  | เป้าหมาย<br>(ผลผลิตของโครงการ)        | งบประมาณและที่ผ่านมา |        |        |        |        | ตัวชี้วัด<br>(KPI)          | ผลลัพธ์ที่คาดว่าจะ<br>จะได้รับ  | หน่วยงาน<br>ที่รับผิดชอบ |
|-----|--|---|---------------------------------------|----------------------|--------|--------|--------|--------|-----------------------------|---|--------------------------|
|     |  |   |                                       | 2561                 | 2562   | 2563   | 2564   | 2565   |                             |   |                          |
| 3   | โครงการอบรมและส่งเสริมการ<br>ฝึกอาชีพด้านการเกษตรกลุ่ม<br>ยูวเกษตร | เพื่อให้ความรู้และสร้างแนว<br>ทางการหารายได้ให้กับ<br>นักเรียน  | โรงเรียนจำนวน 5 แห่ง<br>ในตำบลหาดกรวด | 25,000               | 25,000 | 25,000 | 25,000 | 25,000 | นักเรียน<br>จำนวน<br>50 ราย | นักเรียนสามารถสร้าง<br>รายได้ระหว่างเรียนให้กับ<br>ครอบครัว   | กองส่งเสริม<br>การเกษตร  |
| 4   | โครงการอบรมและส่งเสริม<br>การประมง                                 | เพื่อให้ความรู้และส่งเสริม<br>การทำประมงในครัวเรือน   | เกษตรกร หมู่ที่ 1 - 9<br>ตำบลหาดกรวด  | 20,000               | 20,000 | 20,000 | 20,000 | 20,000 | เกษตรกร<br>จำนวน<br>50 ราย  | เกษตรกรนำความรู้ที่ได้รับ<br>ไปประยุกต์ใช้ในการทำ<br>ประมง  | กองส่งเสริม<br>การเกษตร  |
| 5   | โครงการปลูกข้าวอินทรีย์  | เพื่อให้เกษตรกรผลิตข้าว<br>อินทรีย์ที่ปลอดภัยต่อผู้ผลิต<br>ผู้บริโภคสิ่งแวดล้อม<br>เป็นรายได้ที่มั่นคง และเป็น<br>อาชีพที่ยั่งยืน   | เกษตรกร ตำบลหาดกรวด<br>หมู่ที่ 1 - 9  | 20,000               | 20,000 | 20,000 | 20,000 | 20,000 | เกษตรกร<br>จำนวน<br>100 ราย | เกษตรกรได้ปลูกข้าวอินทรีย์<br>ที่ปลอดภัยต่อผู้ผลิต<br>ผู้บริโภค สิ่งแวดล้อมเป็น<br>รายได้ที่มั่นคง และเป็น<br>อาชีพที่ยั่งยืน   | กองส่งเสริม<br>การเกษตร  |
| 6   | โครงการปลูกไม้ผลอินทรีย์   | เพื่อให้เกษตรกรผลิตไม้ผล<br>อินทรีย์ที่ปลอดภัยต่อผู้ผลิต<br>ผู้บริโภค สิ่งแวดล้อม เป็น<br>รายได้ที่มั่นคงและเป็นอาชีพ<br>ที่ยั่งยืน | เกษตรกร ตำบลหาดกรวด<br>หมู่ที่ 1 - 9  | 30,000               | 30,000 | 30,000 | 30,000 | 30,000 | เกษตรกร<br>จำนวน<br>50 ราย  | เกษตรกรได้ปลูกไม้ผล<br>อินทรีย์ที่ปลอดภัยต่อผู้ผลิต<br>ผู้บริโภค สิ่งแวดล้อม เป็น<br>รายได้ที่มั่นคง และเป็น<br>อาชีพที่ยั่งยืน | กองส่งเสริม<br>การเกษตร  |

| ที่ | โครงการ   | วัตถุประสงค์   | เป้าหมาย<br>(ผลผลิตของโครงการ)       | งบประมาณและที่ผ่านมา |        |        |        |        | ตัวชี้วัด<br>(KPI)         | ผลลัพธ์ที่คาดว่าจะ<br>จะได้รับ   | หน่วยงาน<br>ที่รับผิดชอบ |
|-----|---|--|--------------------------------------|----------------------|--------|--------|--------|--------|----------------------------|--|--------------------------|
|     |   |  |                                      | 2561                 | 2562   | 2563   | 2564   | 2565   |                            |  |                          |
| 7   | โครงการอบรมมาตรฐาน<br>เกษตรอินทรีย์                 | เพื่อให้เกษตรกรได้เรียนรู้และ<br>สามารถปฏิบัติตามมาตรฐาน<br>เกษตรอินทรีย์  | เกษตรกร ตำบลหาดกรวด<br>หมู่ที่ 1 - 9 | 60,000               | 60,000 | 60,000 | 60,000 | 60,000 | เกษตรกร<br>จำนวน<br>60 ราย | เกษตรกรเข้าใจถึงวิธี<br>การผลิตพืชอินทรีย์   | กองส่งเสริม<br>การเกษตร  |
| 8   | โครงการปลูกผักอินทรีย์                              | เพื่อให้เกษตรกรผลิตผัก<br>อินทรีย์ที่ปลอดภัยต่อผู้ผลิต<br>ผู้บริโภค สิ่งแวดล้อม เป็น<br>รายได้ที่มั่นคง และเป็นอาชีพ<br>ที่ยั่งยืน | เกษตรกร ตำบลหาดกรวด<br>หมู่ที่ 1 - 9 | 40,000               | 30,000 | 30,000 | 30,000 | 30,000 | เกษตรกร<br>จำนวน<br>50 ราย | เกษตรกรได้ปลูกผักอินทรีย์<br>ที่ปลอดภัยต่อผู้ผลิต<br>ผู้บริโภค สิ่งแวดล้อม เป็น<br>รายได้ที่มั่นคงและเป็น<br>อาชีพที่ยั่งยืน | กองส่งเสริม<br>การเกษตร  |
| 9   | โครงการอบรม และส่งเสริม<br>การเลี้ยงแมลงเศรษฐกิจ    | ให้ความรู้และส่งเสริมการ<br>เลี้ยงแมลงเศรษฐกิจ   | เกษตรกร หมู่ที่ 1-9<br>ตำบลหาดกรวด   | 20,000               | 20,000 | 20,000 | 20,000 | 20,000 | เกษตรกร<br>จำนวน<br>50 ราย | เกษตรกรนำความรู้ที่ได้รับ<br>ไปประยุกต์ใช้ในการเลี้ยง<br>แมลงเศรษฐกิจ  | กองส่งเสริม<br>การเกษตร  |
| 10  | โครงการส่งเสริมการเลี้ยง<br>ปลัสัตว์และปลอดภัย      | เพื่อให้ความรู้และส่งเสริม<br>การเลี้ยงสัตว์   | เกษตรกร ตำบลหาดกรวด<br>หมู่ที่ 1 - 9 | 40,000               | 30,000 | 30,000 | 30,000 | 30,000 | เกษตรกร<br>จำนวน<br>50 ราย | เกษตรกรนำความรู้ที่ได้ไป<br>ประยุกต์ใช้ในการเลี้ยงสัตว์  | กองส่งเสริม<br>การเกษตร  |
| 11  | โครงการอบรมและส่งเสริม<br>การปลูกข้าวหรือพืชปลอดภัย | ให้ความรู้เรื่องมาตรฐานข้าว<br>GAP และมาตรฐานพืช GAP   | เกษตรกร หมู่ที่ 1-9<br>ตำบลหาดกรวด   | 20,000               | 20,000 | 20,000 | 20,000 | 20,000 | เกษตรกร<br>จำนวน<br>50 ราย | เกษตรกรสามารถปฏิบัติตาม<br>มาตรฐานข้าว GAP และ<br>มาตรฐานพืช GAP   | กองส่งเสริม<br>การเกษตร  |

| ที่ | โครงการ  | วัตถุประสงค์   | เป้าหมาย<br>(ผลผลิตของโครงการ)   | หมามาและที่ผ่านมา |         |         |         |         | ตัวชี้วัด<br>(KPI)                          | ผลลัพธ์ที่คาดว่าจะได้รับ   | หน่วยงาน<br>ที่รับผิดชอบ |
|-----|--|--|--|-------------------|---------|---------|---------|---------|---|--|--------------------------|
|     |  |  |  | 2561              | 2562    | 2563    | 2564    | 2565    |   |  |                          |
| 12  | โครงการโรงเรียนเกษตรอินทรีย์<br>-โครงการทำปุ๋ยหมักอินทรีย์<br>-โครงการผลิตน้ำหมักชีวภาพ<br>-โครงการผลิตฮอร์โมนธรรมชาติ<br>-โครงการส่งเสริมการปลูกปุ๋ย<br>พืชสด<br>-โครงการเพาะเลี้ยงเห็ดนางแดง<br>-โครงการเพาะเลี้ยงตัวทำ<br>ตัวเบียน<br>-โครงการอบรมและเพาะเลี้ยง<br>ไส้เดือน | เพื่อให้เกษตรกรเรียนรู้ และ<br>ผลิตปัจจัยการผลิตทาง<br>การเกษตร  | เกษตรกร หมู่ที่ 1-9<br>ตำบลหาดกรวด   | 60,000            | 60,000  | 60,000  | 60,000  | 60,000  | เกษตรกร<br>จำนวน<br>80 ราย                  | เกษตรกรได้เรียนรู้และผลิต<br>ปัจจัยทางการเกษตรไว้ใช้<br>เองในครัวเรือน | กองส่งเสริม<br>การเกษตร  |
| 13  | โครงการวิจัย ปรับปรุงคุณภาพ<br>เพิ่มผลผลิตด้านการ<br>เกษตรกรรม   | เพื่อนำผลการวิจัยมาส่งเสริม<br>ให้กับเกษตรกรได้ใช้<br>ประโยชน์   | ศึกษาและทำการวิจัยเพื่อ<br>นำมาปรับปรุงคุณภาพ<br>เพิ่มผลผลิตด้านการ<br>เกษตรกรรม | 30,000            | 30,000  | 30,000  | 30,000  | 30,000  | ผลการวิจัย<br>อย่างน้อย<br>1 เรื่อง         | นำผลการวิจัยมาใช้กับ<br>แปลงเกษตรกร                                    | กองส่งเสริม<br>การเกษตร  |
| 14  | โรงเรียนแมลง ตัวทำ ตัวเบียน  | เพื่อเลี้ยงแมลงธรรมชาติกำจัด<br>ศัตรูพืช เช่น เตน เป็น<br>กำจัดเพลี้ยอ่อน อ่อนเพลี้ย<br>แมลงข้างปีกใส กำจัดตัว | โรงเรียนแมลง ตัวทำ<br>ตัวเบียน   | 300,000           | 300,000 | 300,000 | 300,000 | 300,000 | โรงเรียน<br>แมลงตัวทำ<br>ตัวเบียน<br>1 หลัง | ไว้เลี้ยงแมลงตัวทำ<br>ตัวเบียน   | กองส่งเสริม<br>การเกษตร  |

**รายละเอียดโครงการพัฒนา  
แผนพัฒนาท้องถิ่น (พ.ศ. 2561 - 2565)  
เทศบาลตำบลหาดกรวด อำเภอเมือง จังหวัดอุดรธานี**

**ยุทธศาสตร์จังหวัดที่ 1 : เสริมสร้างบ้านเมืองให้น่าอยู่ ชุมชนและครอบครัวเข้มแข็งมีคุณภาพชีวิตที่ดี**

**ยุทธศาสตร์ที่ 5 : ด้านโครงสร้างพื้นฐาน**

**ยุทธศาสตร์ที่ 4 การพัฒนาโครงสร้างพื้นฐาน**

**แผนงานคหะและชุมชน**

| ที่ | โครงการ   | วัตถุประสงค์                                | เป้าหมาย<br>(ผลผลิตของโครงการ)  | งบประมาณและที่ผ่านมา |      |         |      | ตัวชี้วัด<br>(KPI) | ผลลัพธ์ที่คาดว่าจะ<br>จะได้รับ | หน่วยงาน<br>ที่รับผิดชอบ                         |         |
|-----|---|---|---|----------------------|------|---------|------|--------------------|--------------------------------|--|---------|
|     |   |   |   | 2561                 | 2562 | 2563    | 2564 |                    |                                |  | 2565    |
| 1   | โครงการก่อสร้างถนน คลส.<br>ซอยการเกษตร 2 ต่อจากเดิม<br>หมู่ที่ 1 บ้านทับใหม่  | เพื่อให้ประชาชน หมู่ที่ 1<br>มีถนนใช้คมนาคม | ก่อสร้างถนน คลส. ขนาด<br>กว้าง 3.00 ม. ยาว<br>173.00 ม. ทน 0.15 ม.<br>หรือพื้นผิวจราจรไม่น้อยกว่า<br>519.00 ตร.ม. | -                    | -    | 291,000 | -    | -                  | ก่อสร้างถนน<br>ได้มาตรฐาน      | ประชาชนหมู่ที่ 1 มีถนนใช้<br>คมนาคมสะดวก รวดเร็ว | กองช่าง |
| 2   | โครงการก่อสร้างถนน คลส.<br>ซอยข้างบ้านนางพูล คำพุกกะ<br>หมู่ที่ 1 บ้านทับใหม่ | เพื่อให้ประชาชน หมู่ที่ 1<br>มีถนนใช้คมนาคม | ก่อสร้างถนน คลส. ขนาด<br>กว้าง 3.00 ม. ยาว 75.00 ม.<br>ทน 0.15 ม. หรือพื้นผิว<br>จราจรไม่น้อยกว่า<br>225.00 ตร.ม. | -                    | -    | 125,000 | -    | -                  | ก่อสร้างถนน<br>ได้มาตรฐาน      | ประชาชนหมู่ที่ 1 มีถนนใช้<br>คมนาคมสะดวก รวดเร็ว | กองช่าง |

| ที่ | โครงการ   | วัตถุประสงค์                                      | เป้าหมาย<br>(ผลผลิตของโครงการ)   | งบประมาณและที่ผ่านมา |      |         |      |      | ตัวชี้วัด<br>(KPI)        | ผลลัพธ์ที่คาดว่าจะ<br>จะได้รับ                   | หน่วยงาน<br>ที่รับผิดชอบ |
|-----|---|---|--|----------------------|------|---------|------|------|---------------------------|--|--------------------------|
|     |   |   |  | 2561                 | 2562 | 2563    | 2564 | 2565 |                           |  |                          |
| 3   | โครงการก่อสร้างถนน คลส.<br>ขอยช้างบ้านนายจิตร สังกทรัพย์<br>หมู่ที่ 2 บ้านหาดกรวด | เพื่อให้ประชาชน หมู่ที่ 2<br>มีถนนใช้คมนาคม       | ก่อสร้างถนน คลส. ขนาด<br>กว้าง 3.00 ม. ยาว 60.00 ม.<br>หนา 0.15 ม. หรือพื้นผิว<br>จราจรไม่น้อยกว่า<br>180.00 ตร.ม. | -                    | -    | 100,000 | -    | -    | ก่อสร้างถนน<br>ได้มาตรฐาน | ประชาชนหมู่ที่ 2 มีถนนใช้<br>คมนาคมสะดวก รวดเร็ว | กองช่าง                  |
| 4   | โครงการก่อสร้างถนน คลส.<br>ขอยบ้านนายสำราญ เกิดมีมูล<br>หมู่ที่ 3 บ้านบึงจิก      | เพื่อให้ประชาชน หมู่ที่ 3<br>มีถนนใช้คมนาคม       | ก่อสร้างถนน คลส. ขนาด<br>กว้าง 3.00 ม. ยาว<br>163.00 ม. หนา 0.15 ม.<br>หรือพื้นผิวจราจรไม่น้อยกว่า<br>489.00 ตร.ม. | -                    | -    | 274,000 | -    | -    | ก่อสร้างถนน<br>ได้มาตรฐาน | ประชาชนหมู่ที่ 3 มีถนนใช้<br>คมนาคมสะดวก รวดเร็ว | กองช่าง                  |
| 5   | โครงการก่อสร้างถนน คลส.<br>ขอยพื้นที่การเกษตรสายล่าง<br>หมู่ที่ 3 บ้านบึงจิก      | เพื่อให้ประชาชน หมู่ที่ 3<br>มีถนนใช้คมนาคม       | ก่อสร้างถนน คลส. ขนาด<br>กว้าง 3.00 ม. ยาว<br>190.00 ม. หนา 0.15 ม.<br>หรือพื้นผิวจราจรไม่น้อยกว่า<br>570.00 ตร.ม. | -                    | -    | 323,000 | -    | -    | ก่อสร้างถนน<br>ได้มาตรฐาน | ประชาชนหมู่ที่ 3 มีถนนใช้<br>คมนาคมสะดวก รวดเร็ว | กองช่าง                  |
| 6   | โครงการวางท่อระบายน้ำ<br>หมู่ที่ 3 บ้านบึงจิก - หมู่ที่ 4<br>บ้านวังหมู           | เพื่อไม่ให้น้ำท่วมซึ่ง<br>บ้านเรือน หมู่ที่ 3 - 4 | วางท่อระบายน้ำเส้นผ่าศูนย์กลาง<br>ขนาดไม่น้อยกว่า<br>0.60 ม.   | -                    | -    | 300,000 | -    | -    | ท่อระบายน้ำ<br>ได้มาตรฐาน | ป้องกันน้ำท่วมซึ่งบ้านเรือน<br>ของประชาชน        | กองช่าง                  |



| ที่ | โครงการ  | วัตถุประสงค์                                | เป้าหมาย<br>(ผลผลิตของโครงการ)  | งบประมาณและที่ผ่านมา |      |                    |      |      | ตัวชี้วัด<br>(KPI)        | ผลลัพธ์ที่คาดว่าจะ<br>จะได้รับ                   | หน่วยงาน<br>ที่รับผิดชอบ |
|-----|--|---|---|----------------------|------|--------------------|------|------|---------------------------|--|--------------------------|
|     |  |   |   | 2561                 | 2562 | 2563               | 2564 | 2565 |                           |  |                          |
| 7   | โครงการก่อสร้างถนน คสล.<br>ขอยิมบ้าน ถึง สถานีสูบน้ำ<br>บ้านวังหมูต่อจากเดิม หมู่ที่ 3<br>บ้านบึงจิก | เพื่อให้ประชาชน หมู่ที่ 3<br>มีถนนใช้คมนาคม | ก่อสร้างถนน คสล. ขนาด<br>กว้าง 3.00 ม. ยาว<br>270.00 ม. หน้า 0.15 ม.  | -                    | -    | 454,000            | -    | -    | ก่อสร้างถนน<br>ได้มาตรฐาน | ประชาชนหมู่ที่ 3 มีถนนใช้<br>คมนาคมสะดวก รวดเร็ว | กองช่าง                  |
| 8   | โครงการก่อสร้างถนน คสล.<br>บ้านวังหมู หมู่ที่ 4 - บ้านดง<br>ช้างดี หมู่ที่ 8 ต่อจากเดิม              | เพื่อให้ประชาชน หมู่ที่ 4<br>มีถนนใช้คมนาคม | ก่อสร้างถนน คสล. ขนาด<br>กว้าง 5.00 ม. ยาว<br>165<br>150.00 ม. หน้า 0.15 ม.   | -                    | -    | 491,000<br>446,000 | -    | -    | ก่อสร้างถนน<br>ได้มาตรฐาน | ประชาชนหมู่ที่ 4 มีถนนใช้<br>คมนาคมสะดวก รวดเร็ว | กองช่าง                  |
| 9   | โครงการซ่อมแซมถนนลูกรัง<br>ขอยังคลองจรเข้<br>ฝั่งตะวันตก หมู่ที่ 4                                   | เพื่อให้ประชาชน หมู่ที่ 4<br>มีถนนใช้คมนาคม | ลงดินลูกรังปริมาณลูกรังไม่<br>น้อยกว่า 720 ลบ.ม.  | -                    | -    | 88,000             | -    | -    | ก่อสร้างถนน<br>ได้มาตรฐาน | ประชาชนหมู่ที่ 4 มีถนนใช้<br>คมนาคมสะดวก รวดเร็ว | กองช่าง                  |
| 10  | โครงการก่อสร้างถนน คสล.<br>ขอยิมบ้าน หมู่ที่ 4<br>บ้านวังหมู   | เพื่อให้ประชาชน หมู่ที่ 4<br>มีถนนใช้คมนาคม | ก่อสร้างถนน คสล. ขนาด<br>กว้าง 3.00 ม. ยาว<br>70.00 ม. หน้า 0.15 ม.<br>หรือพื้นผิวจราจรไม่น้อย<br>กว่า 210.00 ตร.ม. | -                    | -    | 117,000            | -    | -    | ก่อสร้างถนน<br>ได้มาตรฐาน | ประชาชนหมู่ที่ 4 มีถนนใช้<br>คมนาคมสะดวก รวดเร็ว | กองช่าง                  |

| ที่ | โครงการ   | วัตถุประสงค์   | เป้าหมาย<br>(ผลผลิตของโครงการ)  | งบประมาณและที่ผ่านมา |      |         |      |      | ตัวชี้วัด<br>(KPI)                        | ผลลัพธ์ที่คาดว่าจะ<br>จะได้รับ                     | หน่วยงาน<br>ที่รับผิดชอบ |
|-----|---|--|---|----------------------|------|---------|------|------|---|--|--------------------------|
|     |   |  |   | 2561                 | 2562 | 2563    | 2564 | 2565 |   |  |                          |
| 11  | โครงการก่อสร้างถนน คลส.<br>ซอยบึงมะขาม หมู่ที่ 4<br>บ้านวังหมู                | เพื่อให้ประชาชน หมู่ที่ 4<br>มีถนนใช้คมนาคม                        | ก่อสร้างถนน คลส. ขนาด<br>กว้าง 3.00 ม. ยาว<br>225.00 ม. หน้า 0.15 ม.<br>หรือพื้นผิวจราจรไม่น้อยกว่า<br>675.00 ตร.ม. | -                    | -    | 378,000 | -    | -    | ก่อสร้างถนน<br>ได้มาตรฐาน                 | ประชาชนหมู่ที่ 4 มีถนนใช้<br>คมนาคมสะดวก รวดเร็ว   | กองช่าง                  |
| 12  | โครงการเสริมผิวลาดยาง<br>สายหมู่ที่ 4 บ้านวังหมู ไป<br>หมู่ที่ 8 บ้านดงช้างดี | เพื่อให้ประชาชน หมู่ที่ 4<br>มีถนนใช้คมนาคม                        | ก่อสร้างถนน คลส. ขนาด<br>กว้าง 3.00 ม. ยาว<br>225.00 ม. หน้า 0.15 ม.  | -                    | -    | 400,000 | -    | -    | ก่อสร้างถนน<br>ได้มาตรฐาน                 | ประชาชนหมู่ที่ 4 มีถนนใช้<br>คมนาคมสะดวก รวดเร็ว   | กองช่าง                  |
| 13  | โครงการวางท่อผ่านคลอง<br>ผาจุ หมู่ที่ 5 บ้านท่า                               | เพื่อให้ประชาชน หมู่ที่ 5<br>มีน้ำใช้เพิ่มมากขึ้น                  | วางท่อขนาดเส้นผ่าศูนย์กลาง<br>ไม่น้อยกว่า 0.60 ม.   | -                    | -    | 500,000 | -    | -    | ท่อระบายน้ำ<br>ได้มาตรฐาน<br>ขึ้นกว่าเดิม | ประชาชนมีน้ำใช้เพิ่มมาก<br>ขึ้นกว่าเดิม            | กองช่าง                  |
| 14  | โครงการก่อสร้างถนนลูกรัง<br>ซอยแม่บุญธรรม มีจันทร์<br>หมู่ที่ 5 - หมู่ที่ 4   | เพื่อให้ประชาชน หมู่ที่ 5<br>ถึง หมู่ที่ 4 มีถนนใช้ในการ<br>คมนาคม | ลงดินลูกรังปริมาณดินลูกรัง<br>ไม่น้อยกว่า 1,170.00 ลบ.ม.  | -                    | -    | 750,000 | -    | -    | ก่อสร้างถนน<br>ได้มาตรฐาน                 | ประชาชนหมู่ที่ 5-4 มีถนนใช้<br>คมนาคมสะดวก รวดเร็ว | กองช่าง                  |
| 15  | โครงการวางท่อระบายน้ำบ้าน<br>นายอย เกตุสุวรรณ หมู่ที่ 6<br>บ้านซ่าน           | เพื่อไม่ให้ท่วมขังบ้านเรือน<br>ประชาชน หมู่ที่ 6                   | วางท่อขนาดเส้นผ่าศูนย์กลาง<br>ไม่น้อยกว่า 0.40 ม.   | -                    | -    | 200,000 | -    | -    | ท่อระบายน้ำ<br>ได้มาตรฐาน                 | ป้องกันน้ำท่วมขังบ้านเรือน<br>ของประชาชน           | กองช่าง                  |

| ที่ | โครงการ   | วัตถุประสงค์  | เป้าหมาย<br>(ผลผลิตของโครงการ)  | งบประมาณและที่ผ่านมา |      |         |      |      | ตัวชี้วัด<br>(KPI)        | ผลลัพธ์ที่คาดว่า<br>จะได้รับ                            | หน่วยงาน<br>ที่รับผิดชอบ |
|-----|---|---|---|----------------------|------|---------|------|------|---------------------------|---|--------------------------|
|     |   |   |   | 2561                 | 2562 | 2563    | 2564 | 2565 |                           |   |                          |
| 16  | โครงการวางท่อระบายน้ำข้าง<br>ลานตากข้าวหลังวัดเนินโพธิ์<br>พร้อมถมดิน หมู่ที่ 6 | เพื่อให้หน้าท่าวมซึ่งบริเวณ<br>ลานตากข้าว หมู่ที่ 6 | วางท่อขนาดเส้นผ่าศูนย์กลาง<br>ไม่น้อยกว่า 1.00 ม.   | -                    | -    | 200,000 | -    | -    | ท่อระบายน้ำ<br>ได้มาตรฐาน | ป้องกันน้ำท่วมซึ่งลาน<br>ตากข้าวของประชาชน<br>หมู่ที่ 6 | กองช่าง                  |
| 17  | โครงการซ่อมแซมถนนลูกรัง<br>เพื่อการเกษตร หมู่ที่ 6                              | เพื่อให้ประชาชน หมู่ที่ 6<br>มีถนนใช้คมนาคม         | ลงดินลูกรังปริมาณดินลูกรัง<br>ไม่น้อยกว่า 427.50 บล.ม.  | -                    | -    | 50,000  | -    | -    | ก่อสร้างถนน<br>ได้มาตรฐาน | ประชาชนหมู่ที่ 6 มีถนนใช้<br>คมนาคมสะดวก รวดเร็ว        | กองช่าง                  |
| 18  | โครงการก่อสร้างถนน คสล.<br>ซอย 18 บ้านข่าน หมู่ที่ 6<br>บ้านข่าน                | เพื่อให้ประชาชน หมู่ที่ 6<br>มีถนนใช้คมนาคม         | ก่อสร้างถนน คสล. ขนาด<br>กว้าง 3.50 ม. ยาว<br>210.00 ม. หน้า 0.15 ม.<br>หรือพื้นผิวจราจรไม่น้อยกว่า<br>735.00 ตร.ม. | -                    | -    | 410,000 | -    | -    | ก่อสร้างถนน<br>ได้มาตรฐาน | ประชาชนหมู่ที่ 6 มีถนนใช้<br>คมนาคมสะดวก รวดเร็ว        | กองช่าง                  |
| 19  | โครงการก่อสร้างถนน คสล.<br>ซอยวัดเนินโพธิ์ หมู่ 6 บ้านข่าน                      | เพื่อให้ประชาชน หมู่ที่ 6<br>มีถนนใช้คมนาคม         | ก่อสร้างถนน คสล. ขนาด<br>กว้าง 2.00 ม. ยาว<br>140.00 ม. หน้า 0.15 ม.<br>หรือพื้นผิวจราจรไม่น้อยกว่า<br>660.00 ตร.ม. | -                    | -    | 250,000 | -    | -    | ก่อสร้างถนน<br>ได้มาตรฐาน | ประชาชนหมู่ที่ 6 มีถนนใช้<br>คมนาคมสะดวก รวดเร็ว        | กองช่าง                  |

| ที่ | โครงการ  | วัตถุประสงค์   | เป้าหมาย<br>(ผลผลิตของโครงการ)   | งบประมาณและที่ผ่านมา |      |         |      |      | ตัวชี้วัด<br>(KPI)        | ผลลัพธ์ที่คาดว่าจะ<br>จะได้รับ                   | หน่วยงาน<br>ที่รับผิดชอบ |
|-----|--|--|--|----------------------|------|---------|------|------|---------------------------|--|--------------------------|
|     |  |  |  | 2561                 | 2562 | 2563    | 2564 | 2565 |                           |  |                          |
| 20  | โครงการก่อสร้างถนน คสล.<br>ซอย 20 บ้านซ่าน หมู่ที่ 6<br>บ้านซ่าน             | เพื่อให้ประชาชน หมู่ที่ 6<br>มีถนนใช้คมนาคม                  | ก่อสร้างถนน คสล. ขนาด<br>กว้าง 3.00 ม. ยาว<br>220.00 ม. หน้า 0.15 ม.   | -                    | -    | 370,000 | -    | -    | ก่อสร้างถนน<br>ได้มาตรฐาน | ประชาชนหมู่ที่ 6 มีถนนใช้<br>คมนาคมสะดวก รวดเร็ว | กองช่าง                  |
| 21  | โครงการซ่อมแซมถนน คสล.<br>ซอย 10 หมู่ที่ 6 บ้านซ่าน                          | เพื่อให้ประชาชน หมู่ที่ 6<br>มีถนนใช้คมนาคม                  | ก่อสร้างถนน คสล. ขนาด<br>กว้าง 3.00 ม. ยาว<br>415.00 ม. หน้า 0.04 ม.   | -                    | -    | 500,000 | -    | -    | ก่อสร้างถนน<br>ได้มาตรฐาน | ประชาชนหมู่ที่ 6 มีถนนใช้<br>คมนาคมสะดวก รวดเร็ว | กองช่าง                  |
| 22  | โครงการก่อสร้างถนน คสล.<br>ซอยบ้านนายพงษ์ หมู่ที่ 7<br>บ้านไผ่ใหญ่           | เพื่อให้ประชาชน หมู่ที่ 7<br>มีถนนใช้คมนาคม                  | ก่อสร้างถนน คสล. ขนาด<br>กว้าง 4.00 ม. ยาว<br>200.00 ม. หน้า 0.15 ม.   | -                    | -    | 445,000 | -    | -    | ก่อสร้างถนน<br>ได้มาตรฐาน | ประชาชนหมู่ที่ 7 มีถนนใช้<br>คมนาคมสะดวก รวดเร็ว | กองช่าง                  |
| 23  | โครงการก่อสร้างถนน คสล.<br>ซอยหัวย่น้ำจางหมู่ที่ 7                           | เพื่อให้ประชาชน หมู่ที่ 7<br>มีถนนใช้ในการคมนาคม<br>ที่สะดวก | ก่อสร้างถนน คสล. ขนาด<br>กว้าง 4.00 ม. ยาว<br>200.00 ม. หน้า 0.15 ม.   | -                    | -    | 445,000 | -    | -    | ก่อสร้างถนน<br>ได้มาตรฐาน | ประชาชนหมู่ที่ 7 มีถนนใช้<br>คมนาคมสะดวก รวดเร็ว | กองช่าง                  |
| 24  | โครงการก่อสร้างถนน คสล.<br>ซอยบ้านนายประนอม ฟ้าพื้น<br>หมู่ที่ 7 บ้านไผ่ใหญ่ | เพื่อให้ประชาชน หมู่ที่ 7<br>มีถนนใช้ในการคมนาคม<br>ที่สะดวก | ก่อสร้างถนน คสล. ขนาด<br>กว้าง 4.00 ม. ยาว<br>200.00 ม. หน้า 0.15 ม.<br>หรือพื้นผิวจราจรไม่<br>น้อยกว่า 800.00 ตร.ม. | -                    | -    | 445,000 | -    | -    | ก่อสร้างถนน<br>ได้มาตรฐาน | ประชาชนหมู่ที่ 7 มีถนนใช้<br>คมนาคมสะดวก รวดเร็ว | กองช่าง                  |

| ที่ | โครงการ  | วัตถุประสงค์                                | เป้าหมาย<br>(ผลผลิตของโครงการ)   | งบประมาณและที่ผ่านมา |      |           |      |      | ตัวชี้วัด<br>(KPI)        | ผลลัพธ์ที่คาดว่าจะได้รับ                         | หน่วยงาน<br>ที่รับผิดชอบ |
|-----|--|---|--|----------------------|------|-----------|------|------|---------------------------|--|--------------------------|
|     |  |   |  | 2561                 | 2562 | 2563      | 2564 | 2565 |                           |  |                          |
| 25  | โครงการก่อสร้างถนน<br>ซอยบ้านนางสาคร รุ่งเมือง<br>หมู่ที่ 8 บ้านดงช้างดี | เพื่อให้ประชาชน หมู่ที่ 8<br>มีถนนใช้คมนาคม | ก่อสร้างถนน คสล. ขนาด<br>กว้าง 4.00 ม. ยาว<br>145.00 ม. หน้า 0.15 ม.<br>หรือพื้นผิวจราจรไม่<br>น้อยกว่า 580.00 ตร.ม. | -                    | -    | 321,000   | -    | -    | ก่อสร้างถนน<br>ได้มาตรฐาน | ประชาชนหมู่ที่ 8 มีถนนใช้<br>คมนาคมสะดวก รวดเร็ว | กองช่าง                  |
| 26  | โครงการก่อสร้างถนน คสล.<br>ซอยบ้านนายอนันต์<br>ชื่นพรม หมู่ที่ 8         | เพื่อให้ประชาชน หมู่ที่ 8<br>มีถนนใช้คมนาคม | ก่อสร้างถนน คสล. ขนาด<br>กว้าง 3.00 ม. ยาว<br>80.00 ม. หน้า 0.15 ม.<br>หรือพื้นผิวจราจรไม่<br>น้อยกว่า 240.00 ตร.ม.  | -                    | -    | 134,000   | -    | -    | ก่อสร้างถนน<br>ได้มาตรฐาน | ประชาชนหมู่ที่ 8 มีถนนใช้<br>คมนาคมสะดวก รวดเร็ว | กองช่าง                  |
| 27  | โครงการก่อสร้างถนนลาดยาง<br>หลังวัดดงช้างดี หมู่ที่ 8<br>บ้านดงช้างดี    | เพื่อให้ประชาชน หมู่ที่ 8<br>มีถนนใช้คมนาคม | ก่อสร้างถนน คสล. ขนาด<br>กว้าง 6.00 ม. ยาว<br>700.00 ม. หน้า 0.04 ม.   | -                    | -    | 2,000,000 | -    | -    | ก่อสร้างถนน<br>ได้มาตรฐาน | ประชาชนหมู่ที่ 8 มีถนนใช้<br>คมนาคมสะดวก รวดเร็ว | กองช่าง                  |
| 28  | โครงการก่อสร้างถนน คสล.<br>ซอยแม่บุญทั้ง หมู่ที่ 9<br>บ้านเขาตอง         | เพื่อให้ประชาชน หมู่ที่ 9<br>มีถนนใช้คมนาคม | ก่อสร้างถนน คสล. ขนาด<br>กว้าง 3.00 ม. ยาว<br>120.00 ม. หน้า 0.15 ม.<br>หรือพื้นผิวจราจรไม่<br>น้อยกว่า 360.00 ตร.ม. | -                    | -    | 204,000   | -    | -    | ก่อสร้างถนน<br>ได้มาตรฐาน | ประชาชนหมู่ที่ 9 มีถนนใช้<br>คมนาคมสะดวก รวดเร็ว | กองช่าง                  |

| ที่ | โครงการ  | วัตถุประสงค์  | เป้าหมาย<br>(ผลผลิตของโครงการ)   | งบประมาณและที่ผ่านมา |      |         |      | ตัวชี้วัด<br>(KPI) | ผลลัพธ์ที่คาดว่าจะได้รับ  | หน่วยงาน<br>ที่รับผิดชอบ  |         |
|-----|--|---|--|----------------------|------|---------|------|--------------------|---------------------------|---|---------|
|     |  |   |  | 2561                 | 2562 | 2563    | 2564 |                    |                           |   | 2565    |
| 29  | โครงการก่อสร้างถนน คลส.<br>ขอยนสันสี่ หมู่ที่ 9 เขตอง  | เพื่อให้ประชาชน หมู่ที่ 9<br>มีถนนใช้คมนาคม                     | ก่อสร้างถนน คลส. ขนาด<br>กว้าง 4.00 ม. ยาว<br>115.00 ม. หน้า 0.15 ม.<br>หรือพื้นผิวจราจรไม่<br>น้อยกว่า 460.00 ตร.ม. | -                    | -    | 263,000 | -    | -                  | ก่อสร้างถนน<br>ได้มาตรฐาน | ประชาชนหมู่ที่ 9 มีถนนใช้<br>คมนาคมสะดวก รวดเร็ว                      | กองช่าง |
| 30  | โครงการขยายเขตไฟฟ้าไป<br>คลองจระเข้ ซอยเจ็มวาย หมู่ 2<br>บ้านหาคกรวด (ช่วงคลองตาด<br>ถึงสะพานคลองจระเข้) | เพื่อให้ประชาชน หมู่ที่ 2<br>มีไฟฟ้าให้แสงสว่างอย่าง<br>เพียงพอ | ขยายเขตไฟฟ้าสาธารณะ<br>(ช่วงคลองตาด ถึง สะพาน<br>คลองจระเข้) ปักเสาคอนกรีต<br>ขนาด 9 ม. จำนวน 2 ต้น                  | -                    | -    | 140,000 | -    | -                  | ขยายเขต<br>ได้มาตรฐาน     | ประชาชนหมู่ที่ 2 ที่ใช้เส้น<br>ทางสัญจรไปมามีแสงสว่าง<br>อย่างเพียงพอ | กองช่าง |
| 31  | โครงการขยายเขตไฟฟ้า<br>ข้างคลองจระเข้ฝั่งตะวันออก<br>หมู่ 4 บ้านวังหมู (ช่วงคลอง<br>จระเข้ฝั่งตะวันออก)  | เพื่อให้ประชาชน หมู่ที่ 4<br>มีไฟฟ้าให้แสงสว่างอย่าง<br>เพียงพอ | ขยายเขตไฟฟ้าสาธารณะ<br>(ช่วงคลองจระเข้ฝั่งตะวันออก)<br>ปักเสาคอนกรีตขนาด<br>8 เมตร จำนวน 11 ต้น                      | -                    | -    | 135,000 | -    | -                  | ขยายเขต<br>ได้มาตรฐาน     | ประชาชนหมู่ที่ 4 ที่ใช้เส้น<br>ทางสัญจรไปมามีแสงสว่าง<br>อย่างเพียงพอ | กองช่าง |
| 32  | โครงการขยายเขตไฟฟ้า<br>สายสำนักสงฆ์ป่าแดง<br>หมู่ที่ 5 บ้านท่า (ถนนสาย<br>ลาดยางหน้าวัดป่าแดง)           | เพื่อให้ประชาชน หมู่ที่ 5<br>มีไฟฟ้าให้แสงสว่างอย่าง<br>เพียงพอ | ขยายเขตไฟฟ้าสาธารณะ<br>(ถนนสายลาดยางหน้าวัด<br>ป่าแดง) ปักเสาคอนกรีตขนาด<br>8,12 ม. จำนวน 16,16 ต้น                  | -                    | -    | 565,000 | -    | -                  | ขยายเขต<br>ได้มาตรฐาน     | ประชาชนหมู่ที่ 5 ที่ใช้เส้น<br>ทางสัญจรไปมามีแสงสว่าง<br>อย่างเพียงพอ | กองช่าง |

| ที่ | โครงการ   | วัตถุประสงค์   | เป้าหมาย<br>(ผลผลิตของโครงการ)   | งบประมาณและที่ผ่านมา |      |         |         |      | ตัวชี้วัด<br>(KPI) | ผลลัพธ์ที่คาดว่าจะได้รับ                                      | หน่วยงาน<br>ที่รับผิดชอบ |
|-----|---|--|--|----------------------|------|---------|---------|------|--------------------|---|--------------------------|
|     |   |  |  | 2561                 | 2562 | 2563    | 2564    | 2565 |                    |   |                          |
| 33  | โครงการขยายเขตไฟฟ้าบริเวณหัวสะพานคลองจระเข้ หมู่ที่ 5 บ้านท่า (ขอย้ำคลองจระเข้ - ฝ่ายกั้นน้ำ) | เพื่อให้ประชาชน หมู่ที่ 5 มีไฟฟ้าให้แสงสว่างอย่างเพียงพอ | ขยายเขตไฟฟ้าสาธารณะ (ขอย้ำคลองจระเข้ - ฝ่ายกั้นน้ำ) ปักเสาคอนกรีต ขนาด 8,9 เมตร จำนวน 11,1 ต้น | -                    | -    | 195,000 | -       | -    | ขยายเขตได้มาตรฐาน  | ประชาชนหมู่ที่ 5 ที่ใช้เส้นทางสัญจรไปมามีแสงสว่างอย่างเพียงพอ | กองช่าง                  |
| 34  | โครงการขยายเขตไฟฟ้าบ้านท่า หมู่ที่ 5 บ้านท่า (ขอย้ำบ้านนายทวีป)                               | เพื่อให้ประชาชน หมู่ที่ 5 มีไฟฟ้าให้แสงสว่างอย่างเพียงพอ | ขยายเขตไฟฟ้าสาธารณะ (ขอย้ำบ้านนายทวีป) ปักเสา คอนกรีต ขนาด 8,9 เมตร จำนวน 3,1 ต้น              | -                    | -    | 72,000  | -       | -    | ขยายเขตได้มาตรฐาน  | ประชาชนหมู่ที่ 5 ที่ใช้เส้นทางสัญจรไปมามีแสงสว่างอย่างเพียงพอ | กองช่าง                  |
| 35  | โครงการขยายเขตไฟฟ้าขอย้ำคังคีลป์ หมู่ที่ 7  | เพื่อให้ประชาชน หมู่ที่ 7 มีไฟฟ้าให้แสงสว่างอย่างเพียงพอ | ขยายเขตไฟฟ้าสาธารณะ ขอย้ำคังคีลป์  | -                    | -    | -       | 500,000 | -    | ขยายเขตได้มาตรฐาน  | ประชาชนหมู่ที่ 7 ที่ใช้เส้นทางสัญจรไปมามีแสงสว่างอย่างเพียงพอ | กองช่าง                  |
| 36  | โครงการขยายเขตไฟฟ้าสาธารณะหลังโรงเรียนอ้อมจักรคีลป์ ไปถึงบ้านนายแสงเกิดช่วง หมู่ที่ 8         | เพื่อให้ประชาชน หมู่ที่ 8 มีไฟฟ้าใช้                     | ขยายเขตไฟฟ้าสาธารณะ ขอย้ำโรงเรียนอ้อมจักรคีลป์ ไปถึงบ้านนายแสง เกิดช่วง                        | -                    | -    | -       | 500,000 | -    | ขยายเขตได้มาตรฐาน  | ประชาชนหมู่ที่ 8 ที่ใช้เส้นทางสัญจรไปมามีแสงสว่างอย่างเพียงพอ | กองช่าง                  |

| ที่ | โครงการ   | วัตถุประสงค์   | เป้าหมาย<br>(ผลผลิตของโครงการ)                          | งบประมาณและที่ผ่านมา |         |      |         |         | ตัวชี้วัด<br>(KPI)     | ผลลัพธ์ที่คาดว่าจะ<br>จะได้รับ                             | หน่วยงาน<br>ที่รับผิดชอบ |
|-----|---|--|---|----------------------|---------|------|---------|---------|------------------------|--|--------------------------|
|     |   |  |   | 2561                 | 2562    | 2563 | 2564    | 2565    |                        |  |                          |
| 37  | โครงการขยายเขตไฟฟ้าพร้อมติดตั้งโคมไฟบริเวณซอยพุทธรักษา หมู่ที่ 2                                | เพื่อให้ประชาชนหมู่ที่ 2 ที่ใช้เส้นทางคมนาคมมีแสงสว่างอย่างเพียงพอ | มีไฟฟ้ารายทางบริเวณซอยพุทธรักษา หมู่ที่ 2               | 150,000              | 150,000 | -    | 150,000 | 150,000 | ติดตั้งไฟฟ้าได้มาตรฐาน | ประชาชนที่ใช้เส้นทางสัญจรไปมาไม่มีแสงสว่างอย่างเพียงพอ     | กองช่าง                  |
| 38  | โครงการขยายเขตไฟฟ้าแรงสูง 3 เฟส ป้ายแดงเพื่อสูบน้ำประปา หมู่ที่ 5 บ้านท่า                       | เพื่อให้ประชาชน หมู่ที่ 5 มีระบบไฟฟ้าเพื่อใช้ในการสูบน้ำประปา      | ขยายเขตไฟฟ้าแรงสูง 3 เฟสบริเวณป่าแดงเพื่อใช้ในการสูบน้ำ | 200,000              | 200,000 | -    | 200,000 | 200,000 | ติดตั้งไฟฟ้าได้มาตรฐาน | ประชาชน หมู่ 5 ได้ใช้ประโยชน์จากไฟฟ้าในการสูบน้ำประปา      | กองช่าง                  |
| 39  | โครงการขยายเขตไฟฟ้าสาธารณะพร้อมติดตั้งดวงโคม หมู่ 6 บ้านชานซอยไปท่าทราย                         | เพื่อให้ประชาชนหมู่ที่ 6 มีไฟฟ้าให้แสงสว่างในยามค่ำคืน             | มีไฟฟ้ารายทางบริเวณซอยไปท่าทราย                         | 100,000              | 100,000 | -    | 100,000 | 100,000 | ติดตั้งไฟฟ้าได้มาตรฐาน | ประชาชนหมู่ที่ 6 มีไฟฟ้ารายทางเพื่อให้แสงสว่างอย่างทั่วถึง | กองช่าง                  |
| 40  | โครงการปรับปรุงระบบไฟฟ้าเพื่อแก้ไขปัญหาไฟฟ้าตก หมู่ที่ 7 บ้านไผ่ใหญ่                            | เพื่อให้ประชาชนหมู่ที่ 7 ที่ใช้เส้นทางมีแสงสว่างอย่างเพียงพอ       | มีไฟฟ้ารายทางบริเวณซอยนายบุญเลิศ ม่วงพันธ์              | 200,000              | 200,000 | -    | 200,000 | 200,000 | ติดตั้งไฟฟ้าได้มาตรฐาน | ประชาชนที่ใช้เส้นทางสัญจรไปมาไม่มีแสงสว่างอย่างเพียงพอ     | กองช่าง                  |
| 41  | โครงการขยายเขตไฟฟ้าสาธารณะพร้อมติดตั้งดวงโคม หมู่ 8 บ้านดงช้างดี บริเวณหน้าบ้านนายบรรจง เพ็งปาน | เพื่อให้ประชาชนหมู่ที่ 8 มีไฟฟ้าให้แสงสว่างในยามค่ำคืน             | มีไฟฟ้ารายทางบริเวณหน้าบ้านนายบรรจง เพ็งปาน             | 100,000              | 100,000 | -    | 100,000 | 100,000 | ติดตั้งไฟฟ้าได้มาตรฐาน | ประชาชนหมู่ที่ 8 มีไฟฟ้ารายทางให้แสงสว่างอย่างทั่วถึง      | กองช่าง                  |



| ที่ | โครงการ  | วัตถุประสงค์   | เป้าหมาย<br>(ผลผลิตของโครงการ)                              | งบประมาณและที่ผ่านมา |           |      |           |           | ตัวชี้วัด<br>(KPI)        | ผลลัพธ์ที่คาดว่าจะ<br>จะได้รับ                             | หน่วยงาน<br>ที่รับผิดชอบ |
|-----|--|--|---|----------------------|-----------|------|-----------|-----------|---------------------------|--|--------------------------|
|     |  |  |   | 2561                 | 2562      | 2563 | 2564      | 2565      |                           |  |                          |
| 42  | โครงการติดตั้งดวงโคมไฟฟ้าบริเวณหน้าร้านค้าปลีกของเก่า หมู่ 9 บ้านเขาตอง    | เพื่อให้ประชาชนหมู่ 9 มีไฟฟ้าให้แสงสว่างในยามค่ำคืน        | มีไฟฟ้ารายทางบริเวณหน้าร้านค้าปลีกของเก่า                   | 15,000               | 15,000    | -    | 15,000    | 15,000    | ติดตั้งไฟฟ้าได้ตามมาตรฐาน | ประชาชนหมู่ที่ 9 มีไฟฟ้ารายทางเพื่อให้แสงสว่างอย่างทั่วถึง | กองช่าง                  |
| 43  | โครงการติดตั้งดวงโคมไฟฟ้าบริเวณหน้าบ้านผู้ใหญ่บ้าน ถึงซอยแม่บุญตั้ง หมู่ 9 | เพื่อให้ประชาชน หมู่ 9 ที่ใช้เส้นทางมีแสงสว่างอย่างเพียงพอ | มีไฟฟ้ารายทางบริเวณหน้าบ้านผู้ใหญ่ ถึง ซอยแม่บุญตั้ง หมู่ 9 | 30,000               | 30,000    | -    | 30,000    | 30,000    | ติดตั้งไฟฟ้าได้ตามมาตรฐาน | ประชาชนที่ใช้เส้นทางสัญจรไปมามีแสงสว่างอย่างเพียงพอ        | กองช่าง                  |
| 44  | โครงการขยายเขตไฟฟ้า สาธารณะซอยบ้านนายวันชัย ตั้งคำ หมู่ที่ 9 บ้านเขาตอง    | เพื่อให้ประชาชนหมู่ที่ 9 มีไฟฟ้าให้แสงสว่างในยามค่ำคืน     | มีไฟฟ้ารายทางบริเวณซอยบ้านนายวันชัย ตั้งคำ                  | 500,000              | 500,000   | -    | 500,000   | 500,000   | ติดตั้งไฟฟ้าได้ตามมาตรฐาน | ประชาชนหมู่ที่ 9 มีไฟฟ้ารายทางเพื่อให้แสงสว่างอย่างทั่วถึง | กองช่าง                  |
| 45  | โครงการเปลี่ยนหลอดไฟฟ้า สาธารณะเป็นหลอดประหยัดไฟ                           | เพื่อลดค่าใช้จ่าย ค่าอุปกรณ์ไฟฟ้าและจ่ายต่อการซ่อมบำรุง    | เปลี่ยนหลอดไฟฟ้าสาธารณะในพื้นที่ตำบลหาดกรวด                 | 1,000,000            | 1,000,000 | -    | 1,000,000 | 1,000,000 | ประชาชนได้ประโยชน์ไฟฟ้า   | ลดค่าใช้จ่ายและค่าอุปกรณ์ไฟฟ้า                             | กองช่าง                  |
| 46  | โครงการขยายเขตไฟฟ้าเพื่อ การเกษตร หมู่ที่ 1 - หมู่ที่ 2                    | เพื่อให้ประชาชนหมู่ที่ 1 - 2 มีไฟฟ้าใช้ในการเกษตร          | หมู่ที่ 1 - 2 มีไฟฟ้าใช้เพื่อ การเกษตร                      | 300,000              | 300,000   | -    | 300,000   | 300,000   | ติดตั้งไฟฟ้าได้ตามมาตรฐาน | ประชาชนที่ใช้เส้นทางสัญจรไปมามีแสงสว่างอย่างเพียงพอ        | กองช่าง                  |

| ที่ | โครงการ  | วัตถุประสงค์  | เป้าหมาย<br>(ผลผลิตของโครงการ)                                       | งบประมาณและที่ผ่านมา |         |      |         |         | ตัวชี้วัด<br>(KPI)                     | ผลลัพธ์ที่คาดว่าจะ<br>จะได้รับ                            | หน่วยงาน<br>ที่รับผิดชอบ |
|-----|--|---|--|----------------------|---------|------|---------|---------|--|---|--------------------------|
|     |  |   |  | 2561                 | 2562    | 2563 | 2564    | 2565    |  |   |                          |
| 47  | โครงการปรับปรุงระบบไฟฟ้า<br>เพื่อแก้ไขการเกษตรบริเวณ<br>ซอยพิบูล หมู่ 2 บ้านหาดกรวด      | ประชาชนหมู่ที่ 2 บ้านหาด<br>กรวด มีไฟฟ้าใช้ในการเกษตร<br>อย่างทั่วถึง | ขยายเขตไฟฟ้าเพื่อการ<br>เกษตรบริเวณซอยพิบูล<br>หมู่ที่ 2 บ้านหาดกรวด | 500,000              | 500,000 | -    | 500,000 | 500,000 | มีไฟฟ้าเพื่อ<br>การเกษตร<br>ได้มาตรฐาน | ประชาชนหมู่ที่ 2 มีไฟฟ้า<br>เพื่อการเกษตรอย่าง<br>เพียงพอ | กองช่าง                  |
| 48  | โครงการปรับปรุงระบบไฟฟ้า<br>เพื่อแก้ไขปัญหาไฟฟ้าตกชอย<br>ล่างวัดทับใหม่ หมู่3 บ้านบึงจิก | ประชาชนหมู่ที่ 3 บ้านบึงจิก มี<br>ไฟฟ้าใช้ในการเกษตร                  | เพิ่มเฟสไฟฟ้าเพื่อการ<br>เกษตร หมู่ที่ 3 ที่ยังไม่<br>ครอบคลุม       | 500,000              | 500,000 | -    | 500,000 | 500,000 | มีไฟฟ้าเพื่อ<br>การเกษตร<br>ได้มาตรฐาน | ประชาชนหมู่ที่ 3 มีไฟฟ้า<br>เพื่อการเกษตรอย่าง<br>เพียงพอ | กองช่าง                  |
| 49  | โครงการปรับปรุงระบบไฟฟ้า<br>เพื่อแก้ไขปัญหาไฟฟ้าตกคอง<br>จระเข้ หมู่ที่ 5 บ้านท่า        | ประชาชนหมู่ 5 บ้านท่า<br>มีไฟฟ้าใช้ในการเกษตรอย่าง<br>ทั่วถึง         | ขยายเขตไฟฟ้าเพื่อการ<br>เกษตรคองจระเข้ หมู่ที่ 5                     | 500,000              | 500,000 | -    | 500,000 | 500,000 | มีไฟฟ้าเพื่อ<br>การเกษตร<br>ได้มาตรฐาน | ประชาชนหมู่ที่ 5 มีไฟฟ้า<br>เพื่อการเกษตรอย่าง<br>เพียงพอ | กองช่าง                  |
| 50  | โครงการปรับปรุงระบบไฟฟ้า<br>เพื่อแก้ไขปัญหาไฟฟ้าตก<br>หมู่ที่ 7 บ้านโนนใหญ่              | เพื่อให้มีกระแสไฟฟ้าใช้อย่าง<br>ทั่วถึงและเพียงพอ                     | ขยายเขตไฟฟ้าภายใน<br>หมู่บ้าน หมู่ 7 บ้านโนนใหญ่                     | 500,000              | 500,000 | -    | 500,000 | 500,000 | มีไฟฟ้าที่ได้<br>มาตรฐาน               | ประชาชนหมู่ที่ 7 มีกระแส<br>ไฟฟ้าใช้อย่างเพียงพอทั่วถึง   | กองช่าง                  |
| 51  | โครงการปรับปรุงไฟฟ้าเพื่อ<br>แก้ไขปัญหาไฟฟ้าตก หมู่ที่ 8<br>บ้านดงช้างดี                 | เพื่อให้มีกระแสไฟฟ้าใช้อย่าง<br>ทั่วถึงและเพียงพอ                     | ขยายเขตไฟฟ้าภายใน<br>หมู่บ้าน หมู่ที่ 8<br>บ้านดงช้างดี              | 500,000              | 500,000 | -    | 500,000 | 500,000 | มีไฟฟ้าที่ได้<br>มาตรฐาน               | ประชาชนหมู่ที่ 8 มีกระแส<br>ไฟฟ้าใช้อย่างเพียงพอทั่วถึง   | กองช่าง                  |

| ที่ | โครงการ  | วัตถุประสงค์  | เป้าหมาย<br>(ผลผลิตของโครงการ)   | งบประมาณและที่ผ่านมา |           |      |           |           | ตัวชี้วัด<br>(KPI)                            | ผลลัพธ์ที่คาดว่าจะ<br>จะได้รับ                               | หน่วยงาน<br>ที่รับผิดชอบ |
|-----|--|---|--|----------------------|-----------|------|-----------|-----------|---|--|--------------------------|
|     |  |   |  | 2561                 | 2562      | 2563 | 2564      | 2565      |   |  |                          |
| 52  | โครงการปรับปรุงไฟฟ้าเพื่อ<br>แก้ไขปัญหาไฟฟ้าตก หมู่ที่ 9<br>บ้านเขาตอง                                 | เพื่อให้มีกระแสไฟฟ้าใช้อย่าง<br>ทั่วถึงและเพียงพอ                       | ขยายเขตไฟฟ้าภายใน<br>หมู่ที่ 9 บ้านเขาตอง  | 500,000              | 500,000   | -    | 500,000   | 500,000   | มีไฟฟ้าที่ได้<br>มาตรฐาน                      | ประชาชนหมู่ที่ 9 มีกระแส<br>ไฟฟ้าใช้อย่างเพียงพอทั่วถึง      | กองช่าง                  |
| 53  | โครงการก่อสร้างถนน คสล.<br>ซอย 6 ซอคอนันต์ หมู่ที่ 2<br>บ้านหาคกรวด                                    | เพื่อให้ประชาชนหมู่ที่ 2 มี<br>ถนนสำหรับใช้คมนาคมได้<br>สะดวก           | ถนน คสล. ผิวจราจร กว้าง<br>3.00 เมตร ยาว 330 เมตร<br>หนา 0.15 เมตร   | 228,000              | 228,000   | -    | 228,000   | 228,000   | ก่อสร้าง<br>ถนนได้<br>มาตรฐาน<br>สะดวกรวดเร็ว | ประชาชนหมู่ที่ 2 มีถนน<br>สำหรับใช้คมนาคมได้<br>สะดวกรวดเร็ว | กองช่าง                  |
| 54  | โครงการก่อสร้างถนน คสล.<br>ซอย 10 แม่สุร่วมใจ หมู่ที่ 4  | เพื่อให้ประชาชน หมู่ที่ 4 มี<br>ถนนใช้ในการคมนาคมอย่าง<br>สะดวก รวดเร็ว | ก่อสร้างถนน คสล. ซอย 10<br>แม่สุร่วมใจ หมู่ที่ 4 บ้าน<br>วังหมู กว้าง 3.00 ม. ยาว<br>300.00 ม. หนา 0.15 ม. | 600,000              | 600,000   | -    | 600,000   | 600,000   | ก่อสร้างถนน<br>ได้มาตรฐาน                     | ประชาชนมีเส้นทางใช้<br>คมนาคมสะดวกมากยิ่งขึ้น                | กองช่าง                  |
| 55  | โครงการก่อสร้างถนน คสล.<br>ลงไปท้ายล่างข้างประปาหมู่ 5<br>บ้านท่า                                      | เพื่อให้ประชาชนมี หมู่ 5 มี<br>ถนนใช้คมนาคมได้สะดวก<br>รวดเร็ว          | ก่อสร้างถนน คสล.ลงไป<br>ท้าย กว้าง 3.00 ม. ยาว<br>320.00 ม. หนา 0.15 ม.                                    | 550,000              | 550,000   | -    | 550,000   | 550,000   | ก่อสร้างถนน<br>ได้มาตรฐาน<br>รวดเร็ว          | ประชาชน หมู่ที่ 5 มีถนน<br>ใช้คมนาคมได้สะดวก<br>รวดเร็ว      | กองช่าง                  |
| 56  | โครงการก่อสร้างถนน คสล.<br>ต่อจากเดิมบริเวณท้ายบ้าน<br>หมู่ 6 บ้านซ่าน ซอย 10 ไป<br>หาดสูงติดต่อหัวตาน | เพื่อให้ประชาชนมี หมู่ 6<br>มีถนนใช้คมนาคมได้สะดวก<br>รวดเร็ว           | ก่อสร้างถนน คสล. ต่อจาก<br>เดิม กว้าง 3.00 ม. ยาว<br>1,000.00 ม. หนา 0.15 ม.                               | 1,000,000            | 1,000,000 | -    | 1,000,000 | 1,000,000 | ก่อสร้างถนน<br>ได้มาตรฐาน<br>รวดเร็ว          | ประชาชน หมู่ที่ 6 มีถนน<br>ใช้คมนาคมได้สะดวก<br>รวดเร็ว      | กองช่าง                  |

| ที่ | โครงการ  | วัตถุประสงค์   | เป้าหมาย<br>(ผลผลิตของโครงการ)                                     | งบประมาณและที่ผ่านมา |         |      |         |         | ตัวชี้วัด<br>(KPI)      | ผลลัพธ์ที่คาดว่าจะ<br>จะได้รับ                                       | หน่วยงาน<br>ที่รับผิดชอบ |
|-----|--|--|--|----------------------|---------|------|---------|---------|-------------------------|--|--------------------------|
|     |  |  |  | 2561                 | 2562    | 2563 | 2564    | 2565    |                         |  |                          |
| 57  | โครงการก่อสร้างถนน คสล. ดงนอก หมู่ที่ 8 บ้านดงข้างดี                     | เพื่อให้ประชาชนหมู่ที่ 8 มีถนนในการคมนาคมที่ สะดวก รวดเร็ว                   | ก่อสร้างถนน คสล. ดงนอก ซอย 8 หมู่ 8 บ้านดงข้างดี ขนาด 4 x 275 เมตร | 550,000              | 550,000 | -    | 550,000 | 550,000 | ก่อสร้าง ถนนได้ มาตรฐาน | ประชาชนได้ใช้เส้นทาง คมนาคมสะดวก และ ปลอดภัยยิ่งขึ้น                 | กองช่าง                  |
| 58  | โครงการก่อสร้างถนน คสล. ซอย 6 หมู่ที่ 8                                  | เพื่อให้ประชาชนหมู่ที่ 8 มี ถนนสำหรับใช้คมนาคมได้ สะดวก รวดเร็วกว่าขึ้น      | ก่อสร้างถนน คสล. ซอย 6 กว้าง 3 ม. ยาว 100 ม. หมู่ที่ 8             | 250,000              | 250,000 | -    | 250,000 | 250,000 | ก่อสร้าง ถนนได้ มาตรฐาน | ประชาชนหมู่ที่ 8 มีถนน สำหรับใช้คมนาคมได้ สะดวก รวดเร็วกว่าขึ้น      | กองช่าง                  |
| 59  | โครงการก่อสร้างถนน คสล. ซอย 7 แม่น้อย หมู่ที่ 9 บ้านเขาตอง (ต่อจากเดิม)  | เพื่อให้ประชาชนมี หมู่ 9 มีถนนใช้คมนาคมได้สะดวก รวดเร็ว                      | ก่อสร้างถนนซอย 7 แม่น้อย กว้าง 3.00 ม. ยาว 135.00 ม. หน้า 0.15 ม.  | 300,000              | 300,000 | -    | 300,000 | 300,000 | ก่อสร้างถนน ได้มาตรฐาน  | ประชาชน หมู่ 9 มีถนนใช้ คมนาคมได้สะดวก รวดเร็ว                       | กองช่าง                  |
| 60  | โครงการก่อสร้างปรับปรุงถนน คู่งสายเรียบสองฝั่งตรง จระเข้ จาก หมู่ที่ 1-6 | เพื่อให้ประชาชนหมู่ที่ 1-6 ได้มี ถนนสำหรับใช้คมนาคม ได้สะดวก รวดเร็วกว่าขึ้น | ถนนคู่งกว้าง 4 ม. ยาว 2,000 ม. พื้นผิวผิวจราจร 8,000 ตร.ม.         | 500,000              | 500,000 | -    | 500,000 | 500,000 | ก่อสร้าง ถนนได้ มาตรฐาน | ประชาชนหมู่ที่ 1-6 ได้มี ถนนสำหรับใช้คมนาคมได้ สะดวก รวดเร็วกว่าขึ้น | กองช่าง                  |
| 61  | โครงการลงคู่งไหลทาง หมู่บ้าน หมู่ที่ 2 บ้านหาดกรวด                       | เพื่อให้ประชาชน หมู่ 2 บ้านหาดกรวด มีถนนใช้อย่าง สะดวก ปลอดภัย               | ลงคู่งไหลทางถนนหมู่บ้าน หมู่ที่ 2 บ้านหาดกรวด                      | 150,000              | 150,000 | -    | 150,000 | 150,000 | ก่อสร้าง ถนนได้ มาตรฐาน | ประชาชนหมู่ที่ 2 มีถนน ใช้ที่สะดวก ปลอดภัย                           | กองช่าง                  |

| ที่ | โครงการ  | วัตถุประสงค์   | เป้าหมาย<br>(ผลผลิตของโครงการ)  | งบประมาณและที่ผ่านมา |         |      |         |         | ตัวชี้วัด<br>(KPI)            | ผลลัพธ์ที่คาดว่าจะ<br>จะได้รับ                              | หน่วยงาน<br>ที่รับผิดชอบ |
|-----|--|--|---|----------------------|---------|------|---------|---------|-------------------------------|---|--------------------------|
|     |  |  |   | 2561                 | 2562    | 2563 | 2564    | 2565    |                               |   |                          |
| 62  | โครงการเปิดซอยบ้านนายแถม<br>ไปคลองลอย หมู่ 2                               | เพื่อให้ประชาชนหมู่ที่ 2 มี<br>ถนนใช้ในการคมนาคมได้<br>สะดวกและรวดเร็ว | เปิดซอยบ้านนาย แถมไป<br>คลองลอย หมู่ที่ 2   | 300,000              | 300,000 | -    | 300,000 | 300,000 | ก่อสร้าง<br>ถนนได้<br>มาตรฐาน | ประชาชนหมู่ 2 มีการ<br>คมนาคมได้สะดวกและ<br>รวดเร็ว         | กองช่าง                  |
| 63  | โครงการรุดลูกรังไหล่ทาง<br>หมู่บ้าน หมู่ที่ 3 บ้านบึงจิก<br>ทุกสาย         | เพื่อให้ประชาชน หมู่ 3<br>บ้านบึงจิก มีถนนใช้อย่าง<br>สะดวก ปลอดภัย    | ลงลูกรังไหล่ทางถนน<br>หมู่บ้าน หมู่ที่ 3 บ้านบึงจิก                               | 500,000              | 500,000 | -    | 500,000 | 500,000 | ก่อสร้าง<br>ถนนได้<br>มาตรฐาน | ประชาชนหมู่ที่ 3 มีถนน<br>ใช้ที่สะดวก ปลอดภัย               | กองช่าง                  |
| 64  | โครงการเปิดทางสาธารณะ<br>บริเวณบึงนิยม หมู่ที่ 3<br>บ้านบึงจิก             | เพื่อให้ประชาชนมี หมู่ 3<br>มีถนนใช้คมนาคมได้สะดวก<br>รวดเร็วมากขึ้น   | เปิดทางสาธารณะบริเวณ<br>บึงนิยม ขนาดกว้าง<br>3.00 ม. ยาว 200.00 ม.<br>หนา 0.15 ม. | 330,000              | 330,000 | -    | 330,000 | 330,000 | ก่อสร้าง<br>ถนนได้<br>มาตรฐาน | ประชาชน หมู่ที่ 3 มีถนน<br>ใช้คมนาคมได้สะดวก และ<br>รวดเร็ว | กองช่าง                  |
| 65  | โครงการซ่อมแซมถนนลูกรัง<br>ในหมู่บ้าน หมู่ที่ 4 บ้านวังหมู                 | เพื่อให้ประชาชน หมู่ที่ 4<br>บ้านวังหมูมีถนนใช้อย่าง<br>สะดวก ปลอดภัย  | ซ่อมแซมถนนลูกรังภายใน<br>หมู่บ้าน ปริมาณลูกรัง<br>2,040 ลบ.ม                      | 300,000              | 300,000 | -    | 300,000 | 300,000 | ก่อสร้าง<br>ถนนได้<br>มาตรฐาน | ประชาชนหมู่ที่ 4 มีถนน<br>ใช้ที่สะดวก ปลอดภัย               | กองช่าง                  |
| 66  | โครงการซ่อมแซมถนนลูกรัง<br>บริเวณนายเหลี่ยม กัดมัน<br>หมู่ที่ 4 บ้านวังหมู | เพื่อให้ประชาชน หมู่ที่ 4<br>มีถนนใช้ในการคมนาคม<br>อย่างสะดวก รวดเร็ว | ซ่อมแซมถนนลูกรังบริเวณ<br>นายเหลี่ยม กัดมัน<br>(คลองจระเข้) หมู่ที่ 4             | 200,000              | 200,000 | -    | 200,000 | 200,000 | ก่อสร้างถนน<br>ได้มาตรฐาน     | ประชาชนมีเส้นทางใช้<br>คมนาคมสะดวกมากยิ่งขึ้น               | กองช่าง                  |

| ที่ | โครงการ   | วัตถุประสงค์   | เป้าหมาย<br>(ผลผลิตของโครงการ)   | งบประมาณและที่ผ่านมา |           |      |           | ตัวชี้วัด<br>(KPI)            | ผลลัพธ์ที่คาดว่าจะ<br>จะได้รับ                             | หน่วยงาน<br>ที่รับผิดชอบ                      |         |
|-----|---|--|--|----------------------|-----------|------|-----------|-------------------------------|--|---|---------|
|     |   |  |  | 2561                 | 2562      | 2563 | 2564      |                               |  |   | 2565    |
| 67  | โครงการปรับปรุงซ่อมแซม<br>ถนนลูกรังซอยริมแม่น้ำบ้าน<br>หมู่ที่ 6 บ้านซ่าน         | เพื่อให้ประชาชน หมู่ที่ 6<br>มีถนนใช้ในการคมนาคม<br>อย่างสะดวก รวดเร็ว | ก่อสร้างถนน คสล. ซอยริม<br>แม่น้ำบ้าน หมู่ 6 บ้านซ่าน<br>กว้าง 6.00 ม. ยาว<br>1,130.00 ม. หน้า 0.15 ม. | 5,000,000            | 5,000,000 | -    | 5,000,000 | 2565                          | ก่อสร้างถนน<br>ได้มาตรฐาน                                  | ประชาชนมีเส้นทางใช้<br>คมนาคมสะดวกมากยิ่งขึ้น | กองช่าง |
| 68  | โครงการลงลูกรังภายใน<br>หมู่บ้าน หมู่ที่ 7 บ้านไผ่ใหญ่                            | เพื่อให้ประชาชน หมู่ 7 มี<br>ถนนใช้ในการคมนาคมที่<br>สะดวก รวดเร็ว     | ลงลูกรังภายในหมู่บ้าน<br>หมู่ 7 บ้านไผ่ใหญ่ ปริมาณ<br>ลูกรังไม่น้อยกว่า 500 ลบ.ม.                      | 80,000               | 80,000    | -    | 80,000    | ก่อสร้าง<br>ถนนได้<br>มาตรฐาน | ประชาชนมีเส้นทางใช้<br>คมนาคมสะดวกมากยิ่งขึ้น              | กองช่าง                                       |         |
| 69  | โครงการปรับปรุงถนนลูกรัง<br>สายไผ่ใหญ่ - ดงช้างดี<br>หมู่ที่ 7 บ้านไผ่ใหญ่        | เพื่อให้ประชาชนหมู่ที่ 7<br>มีถนนในการคมนาคมที่<br>สะดวก รวดเร็ว       | ปรับปรุง ซ่อมแซมถนน<br>ลูกรังสายไผ่ใหญ่ - ดงช้างดี   | 500,000              | 500,000   | -    | 500,000   | ก่อสร้าง<br>ถนนได้<br>มาตรฐาน | ประชาชนได้ใช้เส้นทาง<br>คมนาคมสะดวก และ<br>ปลอดภัยยิ่งขึ้น | กองช่าง                                       |         |
| 70  | โครงการปรับปรุงถนนลูกรัง<br>ซอยนครสวรรค์บริเวณบ้าน<br>นางภวานา ยุติธรรม หมู่ที่ 7 | เพื่อให้ประชาชน หมู่ 7<br>บ้านไผ่ใหญ่ มีถนนใช้อย่าง<br>สะดวก ปลอดภัย   | ปรับปรุงถนนลูกรังบริเวณ<br>บ้านนางภวานา ยุติธรรม<br>กว้าง 4 x 50 เมตร                                  | 300,000              | 300,000   | -    | 300,000   | ก่อสร้าง<br>ถนนได้<br>มาตรฐาน | ประชาชนหมู่ที่ 7 มีถนน<br>ใช้ที่สะดวก ปลอดภัย              | กองช่าง                                       |         |
| 71  | โครงการซ่อมแซมถนนลูกรัง<br>ภายในหมู่บ้าน หมู่ที่ 9<br>บ้านเขาตอง                  | เพื่อให้ประชาชนหมู่ที่ 9<br>มีถนนใช้ในการคมนาคม<br>อย่างสะดวก รวดเร็ว  | ซ่อมแซมถนนลูกรังภายใน<br>หมู่บ้าน หมู่ 9 ปริมาณดิน<br>ลูกรังไม่น้อยกว่า 1,000 ลบ.ม.                    | 150,000              | 150,000   | -    | 150,000   | ซ่อมแซม<br>ถนนได้<br>มาตรฐาน  | ประชาชนมีเส้นทางใช้<br>คมนาคมสะดวกมากยิ่งขึ้น              | กองช่าง                                       |         |

| ที่ | โครงการ  | วัตถุประสงค์   | เป้าหมาย<br>(ผลผลิตของโครงการ)                                 | งบประมาณและที่ผ่านมา |           |      |           |           | ตัวชี้วัด<br>(KPI)                 | ผลลัพธ์ที่คาดว่าจะ<br>จะได้รับ                                    | หน่วยงาน<br>ที่รับผิดชอบ |
|-----|--|--|--|----------------------|-----------|------|-----------|-----------|------------------------------------|---|--------------------------|
|     |  |  |  | 2561                 | 2562      | 2563 | 2564      | 2565      |                                    |   |                          |
| 72  | โครงการปรับปรุงซ่อมแซม<br>ถนนลูกรังสายห้วยตะค้อ หมู่ 9<br>บ้านเขาตอง     | เพื่อให้ประชาชนหมู่ที่ 9<br>มีถนนในการคมนาคมที่<br>สะดวก รวดเร็ว         | ปรับปรุง ซ่อมแซมถนน<br>ลูกรังสายห้วยตะค้อ ขนาด<br>ยาว 800 เมตร | 400,000              | 400,000   | -    | 400,000   | 400,000   | ก่อสร้าง<br>ถนนได้<br>มาตรฐาน      | ประชาชนได้ใช้เส้นทาง<br>คมนาคมสะดวก และ<br>ปลอดภัยยิ่งขึ้น        | กองช่าง                  |
| 73  | โครงการก่อสร้างถนนลาดยาง<br>แควซึลในหมู่บ้าน เชื่อมถนน<br>สายหลัก หมู่ 1 | เพื่อให้ประชาชนมีถนนใน<br>การคมนาคมได้สะดวก                              | ก่อสร้างถนนลาดยาง<br>แควซึลถนนภายในหมู่บ้าน                    | 150,000              | 150,000   | -    | 150,000   | 150,000   | ก่อสร้าง<br>ถนนได้<br>มาตรฐาน      | ประชาชนมีถนนใช้สำหรับ<br>การคมนาคมอย่างสะดวก<br>รวดเร็ว           | กองช่าง                  |
| 74  | โครงการปรับปรุงซ่อมแซม<br>ถนนลาดยางสายใน หมู่ 1 - 6<br>รวดเร็ว           | เพื่อให้ประชาชนมีถนนใน<br>การคมนาคมได้สะดวก<br>รวดเร็ว                   | เพื่อให้ประชาชนตำบล<br>หาดกรวดใช้ถนนสะดวก<br>และปลอดภัย        | 1,000,000            | 1,000,000 | -    | 1,000,000 | 1,000,000 | ก่อสร้าง<br>ถนนได้<br>มาตรฐาน      | ประชาชนได้ใช้เส้นทาง<br>คมนาคมสะดวกและ<br>ปลอดภัยยิ่งขึ้น         | กองช่าง                  |
| 75  | โครงการก่อสร้างถนนลาดยาง<br>สายบ้านไผ่ใหญ่ - บ้านดงข้างดี<br>หมู่ 7 - 8  | เพื่อให้ประชาชนหมู่ 7-8<br>ได้มีถนนสำหรับใช้ในการ<br>คมนาคมได้อย่างสะดวก | ถนนลาดยาง กว้าง 8 ม. ยาว<br>1,200 ม. ผิวจราจร<br>9,600 ตร.ม.   | 6,000,000            | 6,000,000 | -    | 6,000,000 | 6,000,000 | ก่อสร้าง<br>ถนนได้<br>มาตรฐาน      | ประชาชนหมู่ 7-8 ได้มี<br>ถนนสำหรับใช้ในการ<br>คมนาคมได้อย่างสะดวก | กองช่าง                  |
| 76  | โครงการลอกท่อระบายน้ำข้าง<br>ถนนบ้านทับใหม่ หมู่ที่ 1                    | เพื่อระบายน้ำไม่ให้ท่วมขัง<br>บ้านเรือนหมู่ 1 บ้านทับใหม่                | ลอกท่อระบายน้ำข้างถนน<br>บ้านทับใหม่ หมู่ที่ 1                 | 200,000              | 200,000   | -    | 200,000   | 200,000   | ประชาชน<br>ได้รับความ<br>สะดวกสบาย | ป้องกันน้ำท่วมขังบ้านเรือน<br>ของประชาชนหมู่ที่ 1<br>บ้านทับใหม่  | กองช่าง                  |

| ที่ | โครงการ   | วัตถุประสงค์  | เป้าหมาย<br>(ผลผลิตของโครงการ)  | งบประมาณและที่ผ่านมา |           |         |           | ตัวชี้วัด<br>(KPI) | ผลลัพธ์ที่คาดว่าจะได้รับ   | หน่วยงาน<br>ที่รับผิดชอบ |
|-----|---|---|---|----------------------|-----------|---------|-----------|--------------------|--|--------------------------|
|     |   |   |   | 2561                 | 2562      | 2563    | 2564      |                    |  |                          |
| 77  | โครงการวางท่อถนนคันคลอง<br>ระยะขั้วบริเวณนายถวัลย์<br>หมู่ที่ 1 บ้านทับใหม่                                 | เพื่อระบายน้ำไม่ให้ท่วมซึ่ง<br>บริเวณถนนคันคลองระยะขั้ว<br>บริเวณนายถวัลย์      | วางท่อระบายน้ำ ขนาดท่อ<br>ระบายน้ำ Ø 0.60 ม.<br>จำนวน 7 ท่อน                            | 20,000               | 20,000    | -       | 20,000    | 20,000             | ท่อระบายน้ำ<br>ที่มีมาตรฐาน<br>ป้องกันน้ำท่วมซึ่งบริเวณ<br>ถนนคันคลองระยะขั้ว<br>บริเวณนายถวัลย์ | กองช่าง                  |
| 78  | โครงการวางท่อระบายน้ำ<br>ขอยบุงป่าตาล หมู่ที่ 2<br>บ้านหาคกรวด  | เพื่อระบายน้ำไม่ให้ท่วมซึ่ง<br>ขอยบุงป่าตาล หมู่ที่ 2<br>บ้านหาคกรวด            | วางท่อระบายน้ำ ขอยบุง<br>ป่าตาลขนาดท่อ คล.ขนาด<br>Ø 0.60 เมตร                           | 150,000              | 150,000   | -       | 150,000   | 150,000            | ป้องกันน้ำท่วมซึ่งบริเวณ<br>ขอยบุงป่าตาล หมู่ที่ 2<br>บ้านหาคกรวด                                | กองช่าง                  |
| 79  | โครงการลอกคลองข้างถนน<br>หน้าบ้านนายจิต สังทรัพย์ ถึง<br>บ้าน จ.ส.อ.บัณฑิต แป้นมัน<br>หมู่ที่ 2 บ้านหาคกรวด | เพื่อป้องกันน้ำท่วมซึ่งบ้าน<br>เรือนหมู่ที่ 2 บ้านหาคกรวด                       | ลอกคลองข้างถนนหน้า<br>บ้านนายจิต สังทรัพย์<br>ถึงบ้าน จ.ส.อ.บัณฑิต<br>แป้นมัน หมู่ที่ 2 | 100,000              | 100,000   | -       | 100,000   | 100,000            | ประชาชน<br>ได้รับความ<br>สะดวกสบาย<br>บ้านหาคกรวด  | กองช่าง                  |
| 80  | โครงการขอร่างระบายน้ำภายใน<br>หมู่บ้านหมู่ 2 บ้านหาคกรวด  | เพื่อป้องกันน้ำท่วมซึ่งบ้าน<br>เรือนราษฎรหมู่ที่ 2<br>บ้านหาคกรวด               | ก่อสร้างรางระบายน้ำ<br>ขนาดกว้าง 0.5 ม. ยาว<br>1,579 ม.                                 | 5,500,000            | 5,500,000 | -       | 5,500,000 | 5,500,000          | ป้องกันน้ำท่วมซึ่งบ้านเรือน<br>ราษฎรหมู่ 2 บ้านหาคกรวด   | กองช่าง                  |
| 81  | โครงการวางท่อระบายน้ำต่อ<br>จากขอย 13 ถึง ขอย 14 แยก<br>ป้อมตำรวจ หมู่ที่ 3 บ้านบึงจิก                      | เพื่อระบายน้ำไม่ให้ท่วมซึ่ง<br>ต่อจากขอย 13 ถึงขอย 14<br>แยกป้อมตำรวจ หมู่ที่ 3 | วางท่อระบายน้ำต่อจาก<br>ขอย 13 ถึงขอย 14 แยก<br>ป้อมตำรวจ ขนาดท่อ<br>คล. Ø 0.60 เมตร    | 500,000              | 500,000   | 500,000 | 500,000   | -                  | ท่อระบาย<br>น้ำที่ได้<br>มาตรฐาน<br>มาตรวจ   | กองช่าง                  |



| ที่ | โครงการ  | วัตถุประสงค์  | เป้าหมาย<br>(ผลผลิตของโครงการ)  | งบประมาณและที่ผ่านมา |           |      |           |           | ตัวชี้วัด<br>(KPI)              | ผลลัพธ์ที่คาดว่าจะได้รับ  | หน่วยงาน<br>ที่รับผิดชอบ |
|-----|--|---|---|----------------------|-----------|------|-----------|-----------|---------------------------------|---|--------------------------|
|     |  |   |   | 2561                 | 2562      | 2563 | 2564      | 2565      |                                 |   |                          |
| 83  | โครงการก่อสร้างท่อระบายน้ำ<br>บึงจิก ขอย 12 บ้าน<br>นายสมหมาย เกษศรี หมู่ที่ 3<br>บ้านบึงจิก | เพื่อระบายน้ำไม่ท่วมซึ่ง<br>ขอย 12 บ้านนางสมหมาย<br>เกษศรี หมู่ที่ 3 บ้านบึงจิก   | วางท่อระบายน้ำ ขอย 12<br>บ้านนางสมหมาย เกษศรี<br>หมู่ที่ 3 บ้านบึงจิก ขนาด<br>ท่อคสล. Ø 0.60 เมตร | 400,000              | 400,000   | -    | 400,000   | 400,000   | ท่อระบาย<br>น้ำที่มี<br>มาตรฐาน | ป้องกันน้ำท่วมซึ่งบริเวณ<br>ขอย 12 บ้านนางสมหมาย<br>เกษศรี หมู่ที่ 3 บ้านบึงจิก | กองช่าง                  |
| 84  | โครงการก่อสร้างท่อระบายน้ำ<br>ตามขอยต่างๆ และวางระบาย<br>น้ำในหมู่บ้าน หมู่ที่ 5 บ้านท่า     | เพื่อป้องกันน้ำท่วมซึ่ง<br>บ้านเรือน หมู่ที่ 5 บ้านท่า                            | สร้างท่อระบายน้ำสายใน<br>หมู่บ้าน ขนาดท่อ pvc<br>Ø 3 นิ้ว   | 2,800,000            | 2,800,000 | -    | 2,800,000 | 2,800,000 | ท่อระบาย<br>น้ำได้มาตรฐาน       | ป้องกันน้ำท่วมซึ่งบ้านเรือน<br>ของราษฎรหมู่ที่ 5 บ้านท่า                        | กองช่าง                  |
| 85  | โครงการวางท่อระบายน้ำ<br>ขอยหนองแถม หมู่ 6 บ้านชาน   | เพื่อระบายน้ำไม่ท่วมซึ่ง<br>ขอยหนองแถม หมู่ที่ 6                                  | วางท่อระบายน้ำ ขอย<br>หนองแถม หมู่ 6 บ้านชาน<br>ขนาดท่อคสล. Ø 0.60 ม.                             | 350,000              | 350,000   | -    | 350,000   | 350,000   | ท่อระบาย<br>น้ำที่มี<br>มาตรฐาน | ป้องกันน้ำท่วมซึ่งบริเวณ<br>ขอยหนองแถม หมู่ที่ 6                                | กองช่าง                  |
| 86  | โครงการวางท่อระบายน้ำข้าง<br>ลานตากข้าวหลังวัดพร้อมถมดิน<br>หมู่ที่ 6 บ้านชาน                | เพื่อระบายน้ำไม่ท่วมซึ่ง<br>ข้างลานตากข้าวหลังวัดพร้อม<br>ถมดิน หมู่ที่ 6 บ้านชาน | วางท่อระบายน้ำข้างลาน<br>ตากข้าวหลังวัดพร้อมถมดิน<br>หมู่ที่ 6 บ้านชาน<br>ขนาดท่อคสล. Ø 0.80 ม.   | 300,000              | 300,000   | -    | 300,000   | 300,000   | ท่อระบาย<br>น้ำที่มี<br>มาตรฐาน | ป้องกันน้ำท่วมซึ่งลาน<br>ตากข้าวหลังวัด   | กองช่าง                  |
| 87  | โครงการวางท่อระบายน้ำ คสล.<br>ขอยหัวเขา หมู่ 9 บ้านเขาตอง                                    | เพื่อป้องกันน้ำท่วมซึ่งบ้าน<br>เรือนราษฎร หมู่ที่ 9<br>บ้านเขาตอง                 | วางท่อระบายน้ำ คสล.ขอย<br>หลังเขา หมู่ที่ 9 ขนาด<br>Ø 1.00 ม.จำนวน 16 ท่อน                        | 60,000               | 60,000    | -    | 60,000    | 60,000    | รางระบาย<br>น้ำที่มี<br>มาตรฐาน | ป้องกันน้ำท่วมซึ่งบ้านเรือน<br>ราษฎรหมู่ที่ 9 บ้านเขาตอง                        | กองช่าง                  |

| ที่ | โครงการ   | วัตถุประสงค์                                       | เป้าหมาย<br>(ผลผลิตของโครงการ)                | งบประมาณและที่ผ่านมา |         |      |         |         | ตัวชี้วัด<br>(KPI)   | ผลลัพธ์ที่คาดว่าจะได้รับ | หน่วยงาน<br>ที่รับผิดชอบ |
|-----|---|--|---|----------------------|---------|------|---------|---------|--|--------------------------|--------------------------|
|     |   |  |   | 2561                 | 2562    | 2563 | 2564    | 2565    |  |                          |                          |
| 88  | โครงการซ่อมแซมถนนลูกรัง<br>เพื่อการเกษตร หมู่ที่ 5 บ้านท่า<br>หมื่น | เพื่อให้ประชาชนมี หมู่ 5<br>มีถนนใช้คมนาคมได้สะดวก | ซ่อมแซมถนนลูกรังหมู่ที่ 5<br>บ้านท่า<br>หมื่น | 100,000              | 100,000 | -    | 100,000 | 100,000 | ซ่อมแซมถนน หมู่ที่ 5 มีถนน<br>ได้มาตรฐาน<br>คมนาคมได้สะดวก รวดเร็ว | กองช่าง                  |                          |
| 89  | โครงการซ่อมแซมถนนลูกรัง<br>เพื่อการเกษตร หมู่ 6 บ้านชาน<br>หมื่น    | เพื่อให้ประชาชนมี หมู่ 6<br>มีถนนใช้คมนาคมได้สะดวก | ซ่อมแซมถนนลูกรังหมู่ที่ 6<br>บ้านชาน<br>หมื่น | 100,000              | 100,000 | -    | 100,000 | 100,000 | ซ่อมแซมถนน หมู่ที่ 6 มีถนน<br>ได้มาตรฐาน<br>คมนาคมได้สะดวก รวดเร็ว | กองช่าง                  |                          |
| 90  | โครงการซ่อมแซมถนนลูกรัง<br>เพื่อการเกษตร หมู่ที่ 7<br>บ้านไผ่ใหญ่   | เพื่อให้ประชาชนมี หมู่ 7<br>มีถนนใช้คมนาคมได้สะดวก | ซ่อมแซมถนนลูกรังหมู่ที่ 7<br>บ้านไผ่ใหญ่      | 100,000              | 100,000 | -    | 100,000 | 100,000 | ซ่อมแซมถนน หมู่ที่ 7 มีถนน<br>ได้มาตรฐาน<br>คมนาคมได้สะดวก รวดเร็ว | กองช่าง                  |                          |
| 91  | โครงการซ่อมแซมถนนลูกรัง<br>เพื่อการเกษตร หมู่ที่ 8<br>บ้านดงช้างดี  | เพื่อให้ประชาชนมี หมู่ 8<br>มีถนนใช้คมนาคมได้สะดวก | ซ่อมแซมถนนลูกรังหมู่ที่ 8<br>บ้านดงช้างดี     | 100,000              | 100,000 | -    | 100,000 | 100,000 | ซ่อมแซมถนน หมู่ที่ 8 มีถนน<br>ได้มาตรฐาน<br>คมนาคมได้สะดวก รวดเร็ว | กองช่าง                  |                          |
| 92  | โครงการซ่อมแซมถนนลูกรัง<br>เพื่อการเกษตร หมู่ที่ 9<br>บ้านเขาตอง    | เพื่อให้ประชาชนมี หมู่ 9<br>มีถนนใช้คมนาคมได้สะดวก | ซ่อมแซมถนนลูกรังหมู่ที่ 9<br>บ้านเขาตอง       | 100,000              | 100,000 | -    | 100,000 | 100,000 | ซ่อมแซมถนน หมู่ที่ 9 มีถนน<br>ได้มาตรฐาน<br>คมนาคมได้สะดวก รวดเร็ว | กองช่าง                  |                          |

**รายละเอียดโครงการพัฒนา  
แผนพัฒนาท้องถิ่น (พ.ศ. 2561 - 2565)  
เทศบาลตำบลหาดกรวด อำเภอเมือง จังหวัดอุดรธานี**

ยุทธศาสตร์จังหวัดที่ 1 : เสริมสร้างบ้านเมืองให้น่าอยู่ ชุมชนและครอบครัวเข้มแข็งมีคุณภาพชีวิตที่ดี

ยุทธศาสตร์ที่ 5 : ด้านโครงสร้างพื้นฐาน

ยุทธศาสตร์ที่ 4 การพัฒนาโครงสร้างพื้นฐาน

แผนงานบริหารงานทั่วไป

| ที่ | โครงการ  | วัตถุประสงค์                                       | เป้าหมาย<br>(ผลผลิตของโครงการ)                          | งบประมาณและที่ผ่านมา |        |      |        | ตัวชี้วัด<br>(KPI) | ผลลัพธ์ที่คาดว่าจะ<br>จะได้รับ | หน่วยงาน<br>ที่รับผิดชอบ                     |           |
|-----|--|--|---|----------------------|--------|------|--------|--------------------|--------------------------------|--|-----------|
|     |  |  |   | 2561                 | 2562   | 2563 | 2564   |                    |                                |  | 2565      |
| 1   | โครงการติดตั้งหอกระจายข่าว<br>ไร้สายจุดบ้านนายบำเพ็ญ<br>ทองวี หมู่ที่ 2        | เพื่อให้ประชาชนได้รับทราบ<br>ข่าวสารจาก ทต.หาดกรวด | ติดตั้งหอกระจายข่าวไร้สาย<br>หมู่ที่ 8 บ้านดงช้างดี     | 63,000               | 63,000 | -    | 63,000 | 63,000             | หอกระจาย<br>ข่าวได้มาตรฐาน     | ประชาชนหมู่ที่ 8 ได้ทราบ<br>ข่าวสารจากเทศบาล | สำนักปลัด |
| 2   | โครงการติดตั้งหอกระจายข่าว<br>ไร้สายบริเวณหน้าบ้านผู้ใหญ่<br>หมู่ที่ 5         | เพื่อให้ประชาชนได้รับทราบ<br>ข่าวสารจาก ทต.หาดกรวด | ติดตั้งหอกระจายข่าวไร้สาย<br>บริเวณบ้านผู้ใหญ่ใจ หมู่ 5 | 63,000               | 63,000 | -    | 63,000 | 63,000             | หอกระจาย<br>ข่าวได้มาตรฐาน     | ประชาชนหมู่ที่ 5 ได้ทราบ<br>ข่าวสารจากเทศบาล | สำนักปลัด |
| 3   | โครงการติดตั้งหอกระจายข่าว<br>ไร้สายบริเวณหน้าบ้านนาง<br>มะลิ บางทรัพย์ หมู่ 5 | เพื่อให้ประชาชนได้รับทราบ<br>ข่าวสารจาก ทต.หาดกรวด | ติดตั้งหอกระจายข่าวไร้สาย<br>บริเวณบ้านผู้ใหญ่ใจ หมู่ 5 | 63,000               | 63,000 | -    | 63,000 | 63,000             | หอกระจาย<br>ข่าวได้มาตรฐาน     | ประชาชนหมู่ที่ 5 ได้ทราบ<br>ข่าวสารจากเทศบาล | สำนักปลัด |

| ที่ | โครงการ   | วัตถุประสงค์  | เป้าหมาย<br>(ผลผลิตของโครงการ)                                | งบประมาณและค่าใช้จ่าย |         |      |         |         | ตัวชี้วัด<br>(KPI)         | ผลลัพธ์ที่คาดว่าจะได้รับ                      | หน่วยงาน<br>ที่รับผิดชอบ |
|-----|---|---|---|-----------------------|---------|------|---------|---------|----------------------------|---|--------------------------|
|     |   |   |   | 2561                  | 2562    | 2563 | 2564    | 2565    |                            |   |                          |
| 4   | โครงการติดตั้งหอกระจายข่าว<br>ซอยบ้านนาคาร์ตัน อินทรเสน<br>หมู่ที่ 8              | เพื่อให้ประชาชนได้รับทราบ<br>ข่าวสารจาก ทต.หาดกรวด                    | ติดตั้งหอกระจายข่าวไร้สาย<br>หมู่ที่ 8 บ้านดงช้างดี           | 63,000                | 63,000  | -    | 63,000  | 63,000  | หอกระจาย<br>ข่าวได้มาตรฐาน | ประชาชนหมู่ที่ 8 ได้ทราบ<br>ข่าวสารจากเทศบาล  | สำนักปลัด                |
| 5   | โครงการติดตั้งหอกระจายข่าว<br>ไร้สายบริเวณบ้านนางศรีนวล<br>หมู่ที่ 8 บ้านดงช้างดี | เพื่อให้ประชาชนได้รับทราบ<br>ข่าวสารจาก ทต.หาดกรวด                    | ติดตั้งหอกระจายข่าวไร้สาย<br>บริเวณบ้านนางศรีนวล<br>หมู่ที่ 8 | 63,000                | 63,000  | -    | 63,000  | 63,000  | หอกระจาย<br>ข่าวได้มาตรฐาน | ประชาชนหมู่ที่ 8 ได้ทราบ<br>ข่าวสารจากเทศบาล  | สำนักปลัด                |
| 6   | โครงการซ่อมแซม ระบบเสียง<br>ไร้สาย หมู่ที่ 1 - 9 ต.หาดกรวด                        | เพื่อให้ประชาชนได้รับข่าวสาร<br>จากทางราชการอย่างชัดเจน<br>และทั่วถึง | ซ่อมแซม ต่อเติมระบบเสียง<br>ตามสายในหมู่บ้าน                  | 300,000               | 300,000 | -    | 300,000 | 300,000 | หอกระจาย<br>ข่าวได้มาตรฐาน | ประชาชนได้รับข่าวสารจาก<br>ราชการอย่างทั่วถึง | สำนักปลัด                |

**รายละเอียดโครงการพัฒนา**  
**แผนพัฒนาท้องถิ่น (พ.ศ. 2561 - 2565)**  
**เทศบาลตำบลหาดกรวด อำเภอเมือง จังหวัดอุดรธานี**

ยุทธศาสตร์จังหวัดที่ 1 : เสริมสร้างบ้านเมืองให้น่าอยู่ ชุมชนและครอบครัวเข้มแข็งคุณภาพชีวิตที่ดี

ยุทธศาสตร์ที่ 1 : ด้านส่งเสริมคุณภาพชีวิต

ยุทธศาสตร์ที่ 5 การพัฒนาด้านสาธารณสุข และอนามัย

แผนงานการศาสนาวัฒนธรรมและนันทนาการ

| ที่ | โครงการ   | วัตถุประสงค์   | เป้าหมาย<br>(ผลผลิตของโครงการ)           | งบประมาณและที่ผ่านมา |         |         |         | ตัวชี้วัด<br>(KPI) | ผลลัพธ์ที่คาดว่าจะได้รับ                   | หน่วยงาน<br>ที่รับผิดชอบ |
|-----|---|--|--|----------------------|---------|---------|---------|--------------------|--|--------------------------|
|     |   |  |  | 2561                 | 2562    | 2563    | 2564    |                    |  |                          |
| 1   | โครงการจัดซื้อเครื่องออกกำลังกายของหมู่บ้าน หมู่ 3 บ้านบึงจิก     | ให้ประชาชนหมู่ 3 บ้านบึงจิก มีสุขภาพร่างกายที่แข็งแรง  | ประชาชนมีสถานที่ออกกำลังกายประจำหมู่บ้าน | 100,000              | 100,000 | 100,000 | 100,000 | 100,000            | มีเครื่องออกกำลังกายที่แข็งแรงเพิ่มมากขึ้น | สาธารณสุข                |
| 2   | โครงการจัดซื้อเครื่องออกกำลังกายของหมู่บ้าน หมู่ที่ 2 บ้านหาดกรวด | ให้ประชาชนหมู่ 2 บ้านหาดกรวด มีสุขภาพร่างกายที่แข็งแรง | ประชาชนมีสถานที่ออกกำลังกายประจำหมู่บ้าน | 100,000              | 100,000 | 100,000 | 100,000 | 100,000            | มีเครื่องออกกำลังกายที่แข็งแรงเพิ่มมากขึ้น | สาธารณสุข                |

**รายละเอียดโครงการพัฒนา**  
**แผนพัฒนาท้องถิ่น (พ.ศ. 2561 - 2565)**  
**เทศบาลตำบลหาดกรวด อำเภอเมือง จังหวัดอุดรธานี**

ยุทธศาสตร์จังหวัดที่ 1 : เสริมสร้างบ้านเมืองให้น่าอยู่ ชุมชนและครอบครัวเข้มแข็งคุณภาพชีวิตที่ดี

ยุทธศาสตร์ที่ 1 : ด้านส่งเสริมคุณภาพชีวิต

ยุทธศาสตร์ที่ 5 การพัฒนาด้านสาธารณสุข และอนามัย

แผนงานสร้างความเข้มแข็งของชุมชน

| ที่ | โครงการ  | วัตถุประสงค์   | เป้าหมาย<br>(ผลผลิตของโครงการ)                                   | งบประมาณและที่ผ่านมา |        |        |        | ตัวชี้วัด<br>(KPI)            | ผลลัพธ์ที่คาดว่าจะ<br>จะได้รับ  | หน่วยงาน<br>ที่รับผิดชอบ |
|-----|--|--|--|----------------------|--------|--------|--------|-------------------------------|---|--------------------------|
|     |  |  |  | 2561                 | 2562   | 2563   | 2564   |                               |   |                          |
| 1   | โครงการส่งเสริมการจัดตั้งศูนย์<br>ในการดำเนินงานพัฒนาสตรี<br>และครอบครัว | เพื่อพิทักษ์คุ้มครองสิทธิให้กับ<br>สตรี เด็กและเยาวชน              | จัดตั้งศูนย์เพื่อดำเนินงาน<br>ด้านการพัฒนาสตรีและ<br>ครอบครัว    | 50,000               | 50,000 | 50,000 | 50,000 | ประชาชน<br>ได้รับ<br>ประโยชน์ | สตรี เด็ก เยาวชน ได้รับ<br>การช่วยเหลือในด้านต่างๆ<br>มากขึ้น                   | กองการ<br>ศึกษา          |
| 2   | โครงการส่งเสริมกิจกรรม<br>สตรี หมู่บ้าน/ตำบล                             | เพื่อส่งเสริมกิจกรรม และ<br>การมีส่วนร่วมให้กับสตรี<br>ของหมู่บ้าน | ประชาชนได้เข้าร่วม<br>กิจกรรมของชุมชนเพื่อ<br>ให้เกิดความสามัคคี | 10,000               | 10,000 | 15,000 | 15,000 | จำนวนครั้ง<br>ที่อบรม         | ประชาชนได้เข้าร่วม<br>กิจกรรมที่จัดขึ้นเพื่อ<br>ส่งเสริมกิจกรรมของกลุ่ม<br>สตรี | กองการ<br>ศึกษา          |

## รายละเอียดโครงการพัฒนา

แผนพัฒนาท้องถิ่น (พ.ศ. 2561 - 2565)

## เทศบาลตำบลหาดกรวด อำเภอเมือง จังหวัดอุตรดิตถ์

ยุทธศาสตร์จังหวัดที่ 1 : เสริมสร้างบ้านเมืองให้น่าอยู่ ชุมชนและครอบครัวเข้มแข็งคุณภาพชีวิตที่ดี

ยุทธศาสตร์ที่ 1 : ด้านส่งเสริมคุณภาพชีวิต

ยุทธศาสตร์ที่ 5 การพัฒนาด้านสาธารณสุข และอนามัย

## แผนงานสาธารณสุข

| ที่ | โครงการ                                   | วัตถุประสงค์   | เป้าหมาย<br>(ผลผลิตของโครงการ)   | งบประมาณและที่ผ่านมา |        |        |        | ตัวชี้วัด<br>(KPI)                   | ผลลัพธ์ที่คาดว่าจะ<br>จะได้รับ   | หน่วยงาน<br>ที่รับผิดชอบ |
|-----|---|--|--|----------------------|--------|--------|--------|--------------------------------------|--|--------------------------|
|     |   |  |  | 2561                 | 2562   | 2563   | 2564   |                                      |  |                          |
| 1   | โครงการอบรมแกนนำสุขภาพ<br>ประจำครอบครัว   | เพื่อให้ประชาชนตำบล<br>หาดกรวดสามารถดูแล<br>สุขภาพของตนเองและ<br>ครอบครัวได้                 | ตัวแทนครอบครัว และ<br>ประชาชนตำบลหาดกรวด<br>หมู่ที่ 1-9                                  | 20,000               | 20,000 | 20,000 | 20,000 | ประชาชน<br>ได้รับ<br>ประโยชน์        | ประชาชนตำบลหาดกรวดมี<br>ความรู้ในการดูแลสุขภาพ<br>ของตนเองและครอบครัวได้ | กอง<br>สาธารณสุข         |
| 2   | โครงการคุ้มครองผู้บริโภคด้าน<br>สาธารณสุข | เพื่อให้ประชาชนตำบล<br>หาดกรวดมีความรู้ ความ<br>เข้าใจสามารถซื้ออาหารและ<br>ยาที่ดีต่อสุขภาพ | เจ้าของร้านขายของชำ และ<br>ประชาชนได้รับการอบรม<br>ในการเลือกซื้ออาหารที่ถูก<br>สุลักษณะ | 15,000               | 15,000 | 15,000 | 15,000 | ประชาชน<br>ได้รับ<br>ประโยชน์        | ประชาชนมีความรู้ ความ<br>เข้าใจในการซื้ออาหารและ<br>ยาถูกสุขอนามัย       | กอง<br>สาธารณสุข         |
| 3   | โครงการส่งเสริมสุขภาพ<br>ผู้สูงอายุ       | เพื่อให้ผู้สูงอายุมีความรู้<br>สามารถดูแลสุขภาพของ<br>ตนเองได้ถูกต้อง                        | ผู้สูงอายุในตำบลหาดกรวด และ<br>อ.ส.ม. ตำบลหาดกรวด  | 20,000               | 20,000 | 20,000 | 20,000 | ผู้สูงอายุ<br>อ.ส.ม. ได้<br>ประโยชน์ | ผู้สูงอายุมีความรู้ความ<br>สามารถในการดูแลสุขภาพ<br>ของตนเองมากยิ่งขึ้น  | กอง<br>สาธารณสุข         |

| ที่ | โครงการ                                    | วัตถุประสงค์  | เป้าหมาย<br>(ผลผลิตของโครงการ)                             | งบประมาณและที่ผ่านมา |        |        |        |        | ตัวชี้วัด<br>(KPI)                        | ผลลัพธ์ที่คาดว่าจะ<br>จะได้รับ                                     | หน่วยงาน<br>ที่รับผิดชอบ |
|-----|--|---|--|----------------------|--------|--------|--------|--------|---|--|--------------------------|
|     |  |   |  | 2561                 | 2562   | 2563   | 2564   | 2564   |   |  |                          |
| 4   | โครงการอาหารสะอาด<br>รสชาติอร่อย           | เพื่อพัฒนาศักยภาพเจ้าของ<br>ร้านอาหารและให้ประชาชน<br>มีความรู้ความเข้าใจในการ<br>บริโภคอาหารที่ถูกต้องหลัก                     | เจ้าของร้านที่ขายอาหาร<br>ตามสั่งและประชาชน<br>ตำบลหาดกรวด | 15,000               | 15,000 | 15,000 | 15,000 | 15,000 | ประชาชน<br>ได้รับ<br>ประโยชน์             | ประชาชนมีความรู้<br>ความเข้าใจในการซื้อ<br>อาหารถูกสุขอนามัย       | กอง<br>สาธารณสุข         |
| 5   | โครงการอาหารปลอดภัย                        | เพื่อให้เจ้าของร้านมีความ<br>รู้ผลิตอาหารที่ปลอดภัย และ<br>ให้ อ.ส.ม. มีความรู้ สามารถ<br>ตรวจสอบเป็นป้อนในอาหาร                | เจ้าของร้านอาหาร และ<br>อ.ส.ม. มีความรู้<br>ความเข้าใจ     | 15,000               | 15,000 | 15,000 | 15,000 | 15,000 | ประชาชน<br>ได้รับ<br>ประโยชน์             | เจ้าของร้านอาหารมีความรู้<br>ความเข้าใจในการผลิตอ<br>หารที่ปลอดภัย | กอง<br>สาธารณสุข         |
| 6   | โครงการเยาวชนวัยใส<br>ห่างไกลเอ็ดส์        | เพื่อให้เยาวชนมีความรู้เรื่อง<br>โรคเอดส์ ลดความเสี่ยงใน<br>การติดเชื้อเอ็ดส์ ลดความ<br>เสี่ยงในการตั้งครภ์ไม่พร้อม<br>ในเยาวชน | เยาวชนตำบลหาดกรวดได้รับ<br>ความรู้เรื่องโรคเอดส์           | 20,000               | 20,000 | 20,000 | 20,000 | 20,000 | เยาวชนใน<br>หาดกรวด<br>ได้รับ<br>ประโยชน์ | เยาวชนตำบลหาดกรวดมี<br>ความรู้เกี่ยวกับโรคเอดส์<br>มากขึ้น         | กอง<br>สาธารณสุข         |
| 7   | โครงการส่งเสริมสุขภาพ<br>เยาวชนตำบลหาดกรวด | เพื่อให้เยาวชนมีความรู้<br>ความเข้าใจและสามารถดูแล<br>สุขภาพตนเองได้  | เยาวชนตำบลหาดกรวด  | 15,000               | 15,000 | 15,000 | 15,000 | 15,000 | เยาวชนใน<br>หาดกรวด<br>ได้ประโยชน์        | เยาวชนตำบลหาดกรวดมี<br>ความรู้ความเข้าใจในการ<br>ดูแลสุขภาพ        | กอง<br>สาธารณสุข         |



| ที่ | โครงการ  | วัตถุประสงค์  | เป้าหมาย<br>(ผลผลิตของโครงการ)  | งบประมาณและที่ผ่านมา |        |         |         |         | ตัวชี้วัด<br>(KPI)                  | ผลลัพธ์ที่คาดว่าจะ<br>จะได้รับ  | หน่วยงาน<br>ที่รับผิดชอบ |
|-----|--|---|---|----------------------|--------|---------|---------|---------|-------------------------------------|---|--------------------------|
|     |  |   |   | 2561                 | 2562   | 2563    | 2564    | 2564    |                                     |   |                          |
| 8   | โครงการพัฒนาศักยภาพ<br>อาสาสมัครสาธารณสุข              | เพื่อให้อาสาสมัครสาธารณสุข<br>มีการพัฒนาศักยภาพและมี<br>ความรู้สามารถดูแลสุขภาพ<br>เบื้องต้นได้   | อาสาสมัครสาธารณสุข<br>ตำบลหาดกรวด หมู่ที่ 1-9   | 20,000               | 20,000 | 20,000  | 20,000  | 20,000  | อ.ส.ม. ได้รับ<br>ประโยชน์           | อาสาสมัครสาธารณสุขมี<br>ความรู้ในการดูแลสุขภาพ<br>ของประชาชนได้ดี                         | กอง<br>สาธารณสุข         |
| 9   | โครงการป้องกันและแก้ไข<br>ปัญหาโรคเอดส์                | เพื่อให้ประชาชนมีความรู้<br>ความเข้าใจเกี่ยวกับกา<br>รติดเชื้อและการปฏิบัติต่อ<br>ผู้ป่วยโรคเอดส์ | รณรงค์การป้องกัน<br>โรคเอดส์ และการ<br>สงเคราะห์ผู้ป่วยเอดส์  | 50,000               | 50,000 | 50,000  | 50,000  | 50,000  | มีผู้ติดเชื้อ<br>เอดส์ลด<br>น้อยลง  | ประชาชนมีความรู้<br>ความเข้าใจเกี่ยวกับการ<br>ติดเชื้อและการปฏิบัติต่อ<br>ผู้ป่วยโรคเอดส์ | กอง<br>สาธารณสุข         |
| 10  | โครงการป้องกันและแก้ไข<br>ปัญหาโรคไข้เลือดออก          | เพื่อให้ประชาชน หมู่ที่ 1-9<br>ปลอดภัยจากโรคไข้เลือดออก   | รณรงค์การกำจัดลูกน้ำ<br>ยุงลาย จัดซื้อน้ำยาและ<br>ทรายอะเบท จัดซื้อเครื่อง<br>พ่นหมอกควัน กำจัดตัวแก่<br>ยุงลาย | 20,000               | 20,000 | 20,000  | 20,000  | 20,000  | โรคไข้<br>เลือดออก<br>ลดน้อยลง      | ลดจำนวนประชาชนที่<br>ป่วยด้วยโรคไข้เลือดออก<br>และให้ตำบลหาดกรวด<br>ปลอดจากโรคไข้เลือดออก | กอง<br>สาธารณสุข         |
| 11  | โครงการสัตว์ปลอดโรค<br>คนปลอดภัย จากโรค<br>พิษสุนัขบ้า | เพื่อให้ประชาชนหมู่ที่ 1 - 9<br>ปลอดภัยจากโรคพิษสุนัขบ้า  | รณรงค์การฉีดวัคซีน<br>ป้องกันโรคพิษสุนัข และ<br>ทำหมันสุนัขและแมว   | 50,000               | 50,000 | 100,000 | 100,000 | 100,000 | ปัญหาโรค<br>พิษสุนัขบ้า<br>ลดน้อยลง | ประชาชนหมู่ที่ 1 - 9<br>ปลอดภัยจากโรคพิษสุนัขบ้า  | กอง<br>สาธารณสุข         |

| ที่ | โครงการ   | วัตถุประสงค์  | เป้าหมาย<br>(ผลผลิตของโครงการ)                    | งบประมาณและที่ผ่านมา |         |         |         |         | ตัวชี้วัด<br>(KPI)                 | ผลลัพธ์ที่คาดว่าจะ<br>จะได้รับ | หน่วยงาน<br>ที่รับผิดชอบ |
|-----|---|---|---|----------------------|---------|---------|---------|---------|------------------------------------|--------------------------------|--------------------------|
|     |   |   |   | 2561                 | 2562    | 2563    | 2564    | 2564    |                                    |                                |                          |
| 12  | โครงการแก้ไขปัญหาโรค<br>ระบบต่างๆที่อาจเกิดขึ้นใน<br>พื้นที่ตำบลหาดกรวด | เพื่อป้องกันโรคระบาดต่างๆ<br>ที่อาจเกิดขึ้นในพื้นที่ตำบล<br>หาดกรวด | ป้องกันแก้ไขโรคระบาดต่างๆ<br>อาจเกิดขึ้นในพื้นที่ | 100,000              | 100,000 | 100,000 | 100,000 | 100,000 | เกิดโรคระ<br>บาดน้อยลง<br>โรคระบาด | กอง<br>สาธารณสุข               |                          |

รายละเอียดโครงการพัฒนา  
แผนพัฒนาท้องถิ่น (พ.ศ. 2561 - 2565)

เทศบาลตำบลหาดกรวด อำเภอเมือง จังหวัดอุดรธานี

ยุทธศาสตร์จังหวัดที่ 1 : เสริมสร้างบ้านเมืองให้น่าอยู่ ชุมชนและครอบครัวเข้มแข็งคุณภาพชีวิตที่ดี

ยุทธศาสตร์ที่ 1 : ด้านส่งเสริมคุณภาพชีวิต

ยุทธศาสตร์ที่ 5 การพัฒนาด้านสาธารณสุข และอนามัย

แผนงานการศึกษา

| ที่ | โครงการ  | วัตถุประสงค์  | เป้าหมาย<br>(ผลผลิตของโครงการ)            | งบประมาณและที่ผ่านมา |        |        |        | ตัวชี้วัด<br>(KPI)                | ผลลัพธ์ที่คาดว่าจะได้รับ   | หน่วยงาน<br>ที่รับผิดชอบ |
|-----|--|---|---|----------------------|--------|--------|--------|-----------------------------------|--|--------------------------|
|     |  |   |   | 2561                 | 2562   | 2563   | 2564   |                                   |  |                          |
| 1   | โครงการป้องกันและแก้ไข<br>ปัญหาเด็กและเยาวชนตั้งครรภ์<br>โดยไม่พร้อม | เพื่อป้องกันและแก้ไขปัญหา<br>เด็กและเยาวชนตั้งครรภ์<br>ก่อนเวลาอันควร | เด็กและเยาวชนกลุ่มเสี่ยงใน<br>ตำบลหาดกรวด | 30,000               | 30,000 | 30,000 | 30,000 | เด็ก เยาวชน<br>ได้รับ<br>ประโยชน์ | เด็กและเยาวชนที่เข้าร่วม<br>โครงการลดอัตราการ<br>ตั้งครรถ์ก่อนเวลา | กองการ<br>ศึกษา          |

**รายละเอียดโครงการพัฒนา  
แผนพัฒนาท้องถิ่น (พ.ศ. 2561 - 2565)  
เทศบาลตำบลหาดกรวด อำเภอเมือง จังหวัดอุตรดิตถ์**

ยุทธศาสตร์ที่ 1: เสริมสร้างบ้านเมืองให้น่าอยู่ ชุมชนและครอบครัวเข้มแข็งมีคุณภาพชีวิตที่ดี

ยุทธศาสตร์ที่ 6: ด้านศิลปะ วัฒนธรรม จารีตประเพณีและภูมิปัญญาท้องถิ่นและการศึกษา

ยุทธศาสตร์ที่ 6 การพัฒนาด้านการศึกษา ศาสนา ประเพณีวัฒนธรรม และภูมิปัญญาท้องถิ่น

**แผนงานการศึกษา**

| ที่ | โครงการ   | วัตถุประสงค์   | เป้าหมาย<br>(ผลผลิตของโครงการ)  | งบประมาณและที่ผ่านมา |         |        |        | ตัวชี้วัด<br>(KPI) | ผลลัพธ์ที่คาดว่าจะได้รับ   | หน่วยงาน<br>ที่รับผิดชอบ |
|-----|---|--|---|----------------------|---------|--------|--------|--------------------|--|--------------------------|
|     |   |  |   | 2561                 | 2562    | 2563   | 2564   |                    |  |                          |
| 1   | โครงการผสมผสานนำบริเวณใกล้กับศูนย์พัฒนาเด็กเล็กเทศบาลหาดกรวด          | เพื่อเป็นการป้องกันอันตรายที่อาจจะเกิดขึ้นกับเด็กได้               | ถมสะพานบริเวณใกล้กับศูนย์พัฒนาเด็กเล็กเทศบาลตำบลหาดกรวด ขนาดกว้าง 16 ม. ยาว 109 ม. ลึก 1.4 ม. ปริมาณดินลูกรังไม่น้อยกว่า 2,442 ลบ.ม | 217,000              | 217,000 | -      | 2564   | 300,000            | ผู้ปกครอง นักเรียนศูนย์เด็กเล็กเทศบาลตำบลหาดกรวด<br>ได้รับความสะดวกสบาย                            | กองช่าง                  |
| 2   | โครงการอบรมคอมพิวเตอร์และอินเทอร์เน็ตสู่โลกกว้างด้านเทคโนโลยีสารสนเทศ | ให้เด็ก เยาวชน ประชาชน ได้รับความรู้ด้านคอมพิวเตอร์และอินเทอร์เน็ต | จัดอบรมด้านคอมพิวเตอร์และอินเทอร์เน็ตแก่เด็ก เยาวชน ประชาชนในตำบลหาดกรวด  | 25,000               | 25,000  | 25,000 | 25,000 | 25,000             | จำนวนครั้ง<br>ที่อบรม<br>เยาวชน และประชาชน<br>ได้รับความรู้ด้าน<br>คอมพิวเตอร์ และ<br>อินเทอร์เน็ต | กองการ<br>ศึกษา          |

| ที่ | โครงการ   | วัตถุประสงค์   | เป้าหมาย<br>(ผลผลิตของโครงการ)   | งบประมาณและที่พัฒนา |         |         |         |                                    | ตัวชี้วัด<br>(KPI)  | ผลลัพธ์ที่คาดว่าจะได้รับ | หน่วยงาน<br>ที่รับผิดชอบ |
|-----|---|--|--|---------------------|---------|---------|---------|------------------------------------|---|--------------------------|--------------------------|
|     |   |  |  | 2561                | 2562    | 2563    | 2564    | 2565                               |   |                          |                          |
| 3   | โครงการจัดทำสนามเด็กเล่น<br>ศูนย์พัฒนาเด็กเล็กเทศบาล<br>ตำบลหาดกรวด         | เพื่อให้มีสนามเด็กเล่นเพื่อ<br>พัฒนาการกล้ามเนื้อมัดเล็ก<br>มัดใหญ่ การตัดสินใจการ<br>ประสานงาน เกิดความ<br>สนุกสนาน | จัดทำสนามเด็กเล่นพร้อม<br>หลังคาภายในศูนย์พัฒนา<br>เด็กเล็ก ทต.หาดกรวด | 100,000             | 100,000 | 100,000 | 100,000 | 100,000                            | สนามเด็ก<br>เล่นได้<br>มาตรฐาน<br>พัฒนาการทางกล้ามเนื้อ<br>และได้รับการสนทน | กองการ<br>ศึกษา          |                          |
| 4   | โครงการจัดซื้อเครื่องเล่นสนาม   | เพื่อให้เด็กมีของเล่นเพื่อเสริม<br>พัฒนาการการคิด การตัด<br>ลิ้นใจ   | จัดซื้อเครื่องเล่นสนามศูนย์<br>พัฒนาเด็กเล็กบ้านวังหมู                 | 100,000             | 100,000 | 100,000 | 100,000 | จำนวนเครื่อง<br>เล่นที่จัดซื้อ     | เด็กมีเครื่องเล่นที่มี<br>ประโยชน์และมีมาตรฐาน                              | กองการ<br>ศึกษา          |                          |
| 5   | โครงการปรับปรุงระบบไฟฟ้า<br>ภายในศูนย์พัฒนาเด็กเล็ก<br>บ้านวังหมู           | ปรับปรุงระบบไฟฟ้า  | ปรับปรุงระบบไฟฟ้าเสร็จ<br>ได้ตามมาตรฐาน                                | 30,000              | 30,000  | 30,000  | 30,000  | เด็กนักเรียน<br>ได้รับ<br>ประโยชน์ | เด็กนักเรียนและคุณครู<br>ได้ใช้ระบบไฟฟ้าที่มี<br>มาตรฐาน                    | กองการ<br>ศึกษา          |                          |
| 6   | โครงการก่อสร้างศาลพระภูมิ<br>เจ้าที่ศูนย์พัฒนาเด็กเล็ก<br>เทศบาลตำบลหาดกรวด | เพื่อก่อสร้างสถานที่ยึดเหนี่ยว<br>จิตใจให้กับบุคลากร และ<br>เจ้าหน้าที่ภายในศูนย์<br>พัฒนาเด็กเล็ก                   | ก่อสร้างศาลพระภูมิให้<br>แล้วเสร็จ                                     | 30,000              | 30,000  | 30,000  | 30,000  | เด็กนักเรียน<br>ได้รับ<br>ประโยชน์ | ก่อสร้างศาลพระภูมิ<br>แล้วเสร็จ   | กองการ<br>ศึกษา          |                          |

| ที่ | โครงการ   | วัตถุประสงค์   | เป้าหมาย<br>(ผลผลิตของโครงการ)        | งบประมาณและที่ผ่านมา |        |        |        |        | ตัวชี้วัด<br>(KPI)          | ผลลัพธ์ที่คาดว่าจะ<br>จะได้รับ                         | หน่วยงาน<br>ที่รับผิดชอบ |
|-----|---|--|---------------------------------------|----------------------|--------|--------|--------|--------|-----------------------------|--|--------------------------|
|     |   |  |                                       | 2561                 | 2562   | 2563   | 2564   | 2565   |                             |  |                          |
| 7   | โครงการก่อสร้างอ่างล้างหน้า<br>และที่ปรับปรุงพื้นที่สำหรับเด็กศูนย์<br>พัฒนาเด็กเล็ก ทตพหาดกรวด | สร้างอ่างล้างหน้าเพื่อให้เด็ก<br>ได้ใช้ให้เกิดประโยชน์ | อ่างล้างหน้าถูกสร้างขึ้น<br>แล้วเสร็จ | 40,000               | 40,000 | 40,000 | 40,000 | 40,000 | เด็กนักเรียน<br>รับประโยชน์ | สร้างอ่างล้างหน้าเพื่อให้<br>เด็กได้ใช้ให้เกิดประโยชน์ | กองการ<br>ศึกษา          |

**รายละเอียดโครงการพัฒนา  
แผนพัฒนาท้องถิ่น (พ.ศ. 2561 - 2565)  
เทศบาลตำบลหาดกรวด อำเภอเมือง จังหวัดอุดรธานี**

ยุทธศาสตร์ที่ 1: เสริมสร้างบ้านเมืองให้น่าอยู่ ชุมชนและครอบครัวเข้มแข็งมีคุณภาพชีวิตที่ดี  
ยุทธศาสตร์ที่ 6: ด้านศิลปะ วัฒนธรรม จารีตประเพณีและภูมิปัญญาท้องถิ่นและการศึกษา  
ยุทธศาสตร์ที่ 6 การพัฒนาด้านการศึกษา ศาสนา ประเพณีวัฒนธรรม และภูมิปัญญาท้องถิ่น  
แผนงานการศาสนาวัฒนธรรมและนันทนาการ

| ที่ | โครงการ  | วัตถุประสงค์   | เป้าหมาย<br>(ผลผลิตของโครงการ)                   | งบประมาณและที่ผ่านมา |        |        |        | ตัวชี้วัด<br>(KPI) | ผลลัพธ์ที่คาดว่าจะ<br>จะได้รับ     | หน่วยงาน<br>ที่รับผิดชอบ  |                 |
|-----|--|--|--|----------------------|--------|--------|--------|--------------------|------------------------------------|---|-----------------|
|     |  |  |  | 2561                 | 2562   | 2563   | 2564   |                    |                                    |   | 2565            |
| 1   | โครงการแข่งขันกีฬาศูญย์<br>พัฒนาเด็กเล็ก                               | เพื่อให้เด็กเรียนของศูนย์<br>พัฒนาเด็กเล็กได้เข้าร่วมการ<br>แข่งขันกีฬา รวมถึงร่วม<br>กิจกรรมนันทนาการ | นักเรียนศูนย์พัฒนาเด็กเล็ก<br>(ผลผลิตของโครงการ) | 30,000               | 30,000 | 30,000 | 30,000 | 30,000             | จำนวนครั้ง<br>ที่จัดการ<br>แข่งขัน | นักเรียนได้เข้าร่วมกิจกรรม<br>กีฬาและนันทนาการอย่าง<br>สนุกสนาน และเกิด<br>พัฒนาการตามวัย | กองการ<br>ศึกษา |
| 2   | โครงการแข่งขันกีฬาฟุตบอล<br>ด้านภัยยาเสพติด "เทศบาล<br>ตำบลหาดกรวด"    | เพื่อจัดการแข่งขันกีฬาขึ้น<br>พื้นฐานกีฬาสากลของ<br>ตำบลหาดกรวด  | ประชาชนและเยาวชนได้<br>เข้าร่วมการแข่งขัน        | 50,000               | 50,000 | 50,000 | 50,000 | 50,000             | จำนวนครั้ง<br>ที่จัดการ<br>แข่งขัน | เยาวชน ประชาชน ได้<br>เข้าร่วมการแข่งขันกีฬา<br>ขั้นพื้นฐาน                               | กองการ<br>ศึกษา |
| 3   | โครงการแข่งขันกีฬา<br>วอลเลย์บอลต้านภัยยาเสพติด<br>"เทศบาลตำบลหาดกรวด" | เพื่อจัดการแข่งขันกีฬาขึ้น<br>พื้นฐานกีฬาสากลของ<br>ตำบลหาดกรวด  | ประชาชนและเยาวชนได้<br>เข้าร่วมการแข่งขัน        | 50,000               | 50,000 | -      | -      | -                  | จำนวนครั้ง<br>ที่จัดการ<br>แข่งขัน | เยาวชน ประชาชน ได้<br>เข้าร่วมการแข่งขันกีฬา<br>ขั้นพื้นฐาน                               | กองการ<br>ศึกษา |

| ที่ | โครงการ  | วัตถุประสงค์  | เป้าหมาย<br>(ผลผลิตของโครงการ)  | งบประมาณและที่ผ่านมา |        |        |        |        | ตัวชี้วัด<br>(KPI)                 | ผลลัพธ์ที่คาดว่าจะ<br>จะได้รับ   | หน่วยงาน<br>ที่รับผิดชอบ |
|-----|--|---|---|----------------------|--------|--------|--------|--------|------------------------------------|--|--------------------------|
|     |  |   |   | 2561                 | 2562   | 2563   | 2564   | 2565   |                                    |  |                          |
| 4   | โครงการแข่งขันกีฬาเปตอง<br>ด้านมวยเสพติด                 | เพื่อจัดการแข่งขันกีฬาร่วม<br>พื้นฐานกีฬาสากลของตำบล<br>หาดกรวด               | ประชาชนและเยาวชนได้<br>เข้าร่วมการแข่งขัน   | 30,000               | 30,000 | 30,000 | 30,000 | 30,000 | จำนวนครั้ง<br>ที่จัดการ<br>แข่งขัน | เยาวชน ประชาชน ได้<br>เข้าร่วมการแข่งขันกีฬา<br>ขั้นพื้นฐาน  | กองการ<br>ศึกษา          |
| 5   | โครงการแข่งขันกีฬาฟุตบอล<br>7 คนด้านมวยเสพติด            | เพื่อจัดการแข่งขันกีฬาร่วม<br>พื้นฐานกีฬาสากลของตำบล<br>หาดกรวด               | ประชาชนและเยาวชนได้<br>เข้าร่วมการแข่งขัน   | 50,000               | 50,000 | 50,000 | 50,000 | 50,000 | จำนวนครั้ง<br>ที่จัดการ<br>แข่งขัน | เยาวชน ประชาชน ได้<br>เข้าร่วมการแข่งขันกีฬา<br>ขั้นพื้นฐาน  | กองการ<br>ศึกษา          |
| 6   | โครงการส่งเสริมกีฬา เยาวชน<br>ประชาชน เข้าร่วมการแข่งขัน | เพื่อส่งเสริมกีฬาเข้าร่วมการ<br>แข่งขันกับหน่วยงานต่างๆ<br>ทั้งภาครัฐและเอกชน | เยาวชน ประชาชน ของ<br>เทศบาลตำบลหาดกรวด<br>เข้าร่วมแข่งขันกีฬากับ<br>หน่วยงานต่างๆ ทั้งภาค<br>รัฐและเอกชน | 50,000               | 50,000 | 30,000 | 30,000 | 30,000 | จำนวนครั้ง<br>ที่จัดการ<br>แข่งขัน | เยาวชน ประชาชน ได้<br>เข้าร่วมการแข่งขันกีฬา<br>ความเป็นเลิศสามารถสร้าง<br>ชื่อเสียงให้กับหน่วยงานได้<br>เป็นอย่างดี | กองการ<br>ศึกษา          |
| 7   | โครงการอนุรักษ์และสืบสาน<br>งานประเพณีลอยกระทง           | เพื่อจัดกิจกรรมและรักษาไว้<br>ซึ่งขนบธรรมเนียมประเพณี<br>ให้คงไว้สืบไป        | ประชาชนตำบลหาดกรวด<br>เข้าร่วมกิจกรรม   | 50,000               | 50,000 | 40,000 | 40,000 | 40,000 | จำนวนคน<br>ที่เข้าร่วม<br>กิจกรรม  | ประชาชนในตำบลได้ร่วม<br>สืบสานประเพณีอันดีงาม<br>ให้คงอยู่   | กองการ<br>ศึกษา          |
| 8   | โครงการส่งเสริม อนุรักษ์<br>ประเพณีวัฒนธรรมไทย           | เพื่อจัดกิจกรรมและรักษาไว้<br>ซึ่งขนบธรรมเนียมประเพณี<br>ให้คงไว้สืบไป        | ประชาชนตำบลหาดกรวด<br>เข้าร่วมกิจกรรม   | 50,000               | 50,000 | 50,000 | 50,000 | 50,000 | จำนวนคน<br>ที่เข้าร่วม<br>กิจกรรม  | ประชาชนในตำบลได้ร่วม<br>สืบสานประเพณีอันดีงาม<br>ให้คงอยู่   | กองการ<br>ศึกษา          |



| ที่ | โครงการ  | วัตถุประสงค์  | เป้าหมาย<br>(ผลผลิตของโครงการ)               | งบประมาณและที่ผ่านมา |        |        |        |        | ตัวชี้วัด<br>(KPI)        | ผลลัพธ์ที่คาดว่าจะได้รับ   | หน่วยงาน<br>ที่รับผิดชอบ |
|-----|--|---|--|----------------------|--------|--------|--------|--------|---------------------------|--|--------------------------|
|     |  |   |  | 2561                 | 2562   | 2563   | 2564   | 2565   |                           |  |                          |
| 9   | โครงการอนุรักษ์และสืบสานงานประเพณีเข้าพรรษา                            | เพื่อจัดกิจกรรมและรักษาไว้ซึ่งขนบธรรมเนียมประเพณีให้คงไว้สืบไป                                    | ประชาชนตำบลหาดกรวด เข้าร่วมกิจกรรม           | 10,000               | 10,000 | 10,000 | 10,000 | 10,000 | จำนวนคนที่เข้าร่วมกิจกรรม | ประชาชนในตำบลได้ร่วมสืบสานประเพณีอันดีงามให้คงอยู่                                       | กองการศึกษา              |
| 10  | โครงการอบรมปลูกฝังจิตสำนึกในด้านคุณธรรม และจริยธรรมให้แก่เด็กและเยาวชน | เพื่อให้เด็ก เยาวชนได้เข้าใจอย่างเหมาะสม ด้วยความเกิดพัฒนาการที่ดี และมี                          | เด็ก เยาวชน ของตำบลหาดกรวดได้เข้าร่วมกิจกรรม | 40,000               | 40,000 | 30,000 | 30,000 | 30,000 | จำนวนคนที่เข้าร่วมกิจกรรม | เด็ก เยาวชนได้เข้าร่วมด้วยความสนุกสนาน เกิดการที่ดี และมีคุณธรรม                         | กองการศึกษา              |
| 11  | โครงการวันเด็กแห่งชาติเทศบาลตำบลหาดกรวด                                | เพื่อให้เด็ก เยาวชนได้เข้าใจอย่างเหมาะสม ด้วยความเกิดพัฒนาการที่ดี และมีจริยธรรม คำนึงถึงประโยชน์ | เด็ก เยาวชน ของตำบลหาดกรวดได้เข้าร่วมกิจกรรม | 50,000               | 50,000 | 30,000 | 30,000 | 30,000 | จำนวนคนที่เข้าร่วมกิจกรรม | เด็ก เยาวชนได้เข้าร่วมด้วยความสนุกสนาน เกิดการที่ดี และมีคุณธรรม คำนึงถึงประโยชน์ส่วนรวม | กองการศึกษา              |
| 12  | โครงการส่งเสริมภูมิปัญญาท้องถิ่น                                       | เพื่อจัดกิจกรรมส่งเสริมภูมิปัญญาท้องถิ่น  | ประชาชนตำบลหาดกรวด ที่เข้าร่วมกิจกรรม        | 20,000               | 20,000 | 20,000 | 20,000 | 20,000 | ประชาชนที่เข้าร่วม        | ประชาชนตำบลหาดกรวด ได้ร่วมกันส่งเสริมภูมิปัญญาท้องถิ่นให้ดำรงคงอยู่ต่อไป                 | กองการศึกษา              |

**รายละเอียดโครงการพัฒนา  
แผนพัฒนาท้องถิ่น (พ.ศ. 2561 - 2565)  
เทศบาลตำบลหาดกรวด อำเภอเมือง จังหวัดอุดรธานี**

ยุทธศาสตร์ที่ 1: เสริมสร้างบ้านเมืองให้น่าอยู่ ชุมชนและครอบครัวเข้มแข็งมีคุณภาพชีวิตที่ดี

ยุทธศาสตร์ที่ 7: ด้านการจัดระเบียบชุมชน/สังคมและการรักษาความสงบเรียบร้อย

ยุทธศาสตร์ที่ 7 การพัฒนาด้านการเมือง การบริหาร และการจัดการของเทศบาล

**แผนงานสร้างความเข้มแข็งของชุมชน**

| ที่ | โครงการ   | วัตถุประสงค์  | เป้าหมาย<br>(ผลผลิตของโครงการ)  | งบประมาณและที่ผ่านมา |        |        |        |        | ตัวชี้วัด<br>(KPI)        | ผลลัพธ์ที่คาดว่าจะ<br>จะได้รับ                                       | หน่วยงาน<br>ที่รับผิดชอบ |
|-----|---|---|---|----------------------|--------|--------|--------|--------|---------------------------|--|--------------------------|
|     |   |   |   | 2561                 | 2562   | 2563   | 2564   | 2565   |                           |  |                          |
| 1   | โครงการจัดเวทีประชาคมหมู่บ้าน หมู่ที่ 1-9 และประชาคมระดับตำบล   | เพื่อให้ประชาชนได้มีส่วนร่วมในการบริหารงานร่วมกับเทศบาล                                 | ประชาชนได้เสนอความคิดเห็นและปัญหาต่างๆให้เทศบาลนำไปแก้ไขและพัฒนาต่อไป           | 30,000               | 30,000 | 30,000 | 30,000 | 30,000 | ประชาชนผู้เข้าร่วมประชาคม | ประชาชนได้มีส่วนร่วมในการพัฒนาท้องถิ่นของตนได้อย่างตรงตามความต้องการ | สำนักปลัด                |
| 2   | โครงการส่งเสริมวัฒนธรรมทางการเมืองแบบประชาธิปไตย และมีส่วนร่วมทางการเมืองอันมีพระมหากษัตริย์ทรงเป็นประมุข | เพื่อให้ประชาชนได้มีส่วนร่วมในการปกครองระบอบประชาธิปไตยอันมีพระมหากษัตริย์ทรงเป็นประมุข | ประชาชนได้มีส่วนร่วมในการปกครองระบอบประชาธิปไตยอันมีพระมหากษัตริย์ทรงเป็นประมุข | 30,000               | 30,000 | 30,000 | 30,000 | 30,000 | ประชาชนที่เข้าร่วมอบรม    | ประชาชนได้มีส่วนร่วมและเข้าใจการปกครองในระบอบประชาธิปไตยฯ            | สำนักปลัด                |

| ที่ | โครงการ  | วัตถุประสงค์  | เป้าหมาย<br>(ผลผลิตของโครงการ)   | งบประมาณและที่ผ่านมา |        |        |        |        | ตัวชี้วัด<br>(KPI)  | ผลลัพธ์ที่คาดว่าจะได้รับ | หน่วยงาน<br>ที่รับผิดชอบ |
|-----|--|---|--|----------------------|--------|--------|--------|--------|---|--------------------------|--------------------------|
|     |  |   |  | 2561                 | 2562   | 2563   | 2564   | 2565   |   |                          |                          |
| 3   | โครงการปลูกจิตสำนึกรักชาติ ศาสนา และพระมหากษัตริย์     | เพื่อปลูกจิตสำนึกให้ประชาชนรักชาติ ศาสนา และพระมหากษัตริย์  | ประชาชนในตำบล หาดกรวดมีจิตสำนึก รักชาติ พระมหากษัตริย์   | 30,000               | 30,000 | 30,000 | 30,000 | 30,000 | ประชาชนได้มีส่วนร่วม มีจิตสำนึกรักชาติ ศาสนา และพระมหากษัตริย์  | สำนักปลัด                |                          |
| 4   | โครงการเทศบาลเคลื่อนที่ บริการประชาชน                  | เพื่อให้บริการประชาชน ตำบล หาดกรวด ให้ได้รับการบริการ จากเจ้าหน้าที่ทุกหน่วยงาน ที่เข้าร่วมโครงการ  | ประชาชนตำบลหาดกรวด ชำรภาพการ พนักงาน   | 10,000               | 10,000 | 10,000 | 10,000 | 10,000 | ได้ดำเนินการจัดกิจกรรม และประชาสัมพันธ์ โครงการเทศบาลเคลื่อนที่ บริการประชาชน   | สำนักปลัด                |                          |
| 5   | โครงการเสริมสร้างความเข้มแข็งของประชาชน                | เพื่อให้ประชาชนมีความเข้าใจและตระหนักในสิทธิขั้นพื้นฐานในการดำเนินชีวิต มีความสำนึกและรับผิดชอบต่อสังคมส่วนรวมตลอดจนเป็นพลเมืองที่มีความตื่นตัว | ประชาชนมีความเข้าใจ ตระหนักในสิทธิขั้นพื้นฐาน ในการดำเนินชีวิตมีความ สำนึกและรับผิดชอบต่อ สังคมส่วนรวมตลอดจนเป็น พลเมืองที่มีความตื่นตัว | 50,000               | 50,000 | 50,000 | 50,000 | 50,000 | ประชาชนมีความเข้าใจและ ตระหนักในสิทธิขั้นพื้นฐาน ในการดำเนินชีวิตมีความ สำนึกและรับผิดชอบต่อ สังคมส่วนรวมตลอดจนเป็น พลเมืองที่มีความตื่นตัว | สำนักปลัด                |                          |
| 6   | โครงการจัดความขัดแย้ง และการสร้างสังคมสันติทางการเมือง | เพื่อสร้างสังคมไทยที่มีความสงบสุขปราศจากความแตกแยกและความรุนแรงทางการเมือง  | 1. นักการเมืองท้องถิ่น<br>2. ประชาชนในชุมชนตำบล หาดกรวด  | 50,000               | 50,000 | 50,000 | 50,000 | 50,000 | ประชาชนชาวไทยที่มีความ สงบสุขปราศจากความ แตกแยกและความรุนแรงทางการเมือง   | สำนักปลัด                |                          |

| ที่ | โครงการ                            | วัตถุประสงค์  | เป้าหมาย<br>(ผลผลิตของโครงการ)                                      | งบประมาณและที่ผ่านมา |        |        |        |        | ตัวชี้วัด<br>(KPI)          | ผลลัพธ์ที่คาดว่าจะ<br>จะได้รับ                       | หน่วยงาน<br>ที่รับผิดชอบ |
|-----|------------------------------------|---|---|----------------------|--------|--------|--------|--------|-----------------------------|--|--------------------------|
|     |                                    |   |   | 2561                 | 2562   | 2563   | 2564   | 2565   |                             |  |                          |
| 7   | โครงการจัดงานวันเทศบาล<br>(1 ก.ค.) | เพื่อให้ข้าราชการ พนักงาน<br>ลูกจ้างได้ร่วมกิจกรรมและ<br>แสดงความสามัคคีที่เป็น<br>ประโยชน์ต่อองค์กรเนื่องใน<br>วันยกฐานะจากองค์การ<br>บริหารส่วนตำบลเป็น<br>เทศบาลตำบล | เพื่อให้ข้าราชการ พนักงาน<br>ลูกจ้าง เกิดความสามัคคี<br>ภายในองค์กร | 10,000               | 10,000 | 10,000 | 10,000 | 10,000 | จำนวนครั้ง<br>ที่จัดกิจกรรม | ได้จัดกิจกรรมเพื่อก่อให้เกิด<br>ความสามัคคีต่อองค์กร | สำนักปลัด                |

## รายละเอียดโครงการพัฒนา

แผนพัฒนาท้องถิ่น (พ.ศ. 2561 - 2565)

## เทศบาลตำบลหาดกรวด อำเภอเมือง จังหวัดอุดรธานี

ยุทธศาสตร์ที่ 1: เสริมสร้างบ้านเมืองให้น่าอยู่ ชุมชนและครอบครัวเข้มแข็งมีคุณภาพชีวิตที่ดี

ยุทธศาสตร์ที่ 7: ด้านการจัดระเบียบชุมชน/สังคมและการรักษาความสงบเรียบร้อย

ยุทธศาสตร์ที่ 7 การพัฒนาด้านการเมือง การบริหาร และการจัดการของเทศบาล

## แผนงานบริหารงานทั่วไป

| ที่ | โครงการ  | วัตถุประสงค์   | เป้าหมาย<br>(ผลผลิตของโครงการ)                               | งบประมาณและที่ผ่านมา |         |         |         | ตัวชี้วัด<br>(KPI) | ผลลัพธ์ที่คาดว่าจะได้รับ | หน่วยงาน<br>ที่รับผิดชอบ                                      |           |
|-----|--|--|--|----------------------|---------|---------|---------|--------------------|--------------------------|---|-----------|
|     |  |  |  | 2561                 | 2562    | 2563    | 2564    |                    |                          |   | 2565      |
| 1   | โครงการจัดกิจกรรมเนื่องในวันสำคัญต่างๆของสถาบันพระมหากษัตริย์ เช่น -วันคล้ายวันพระราชสมภพ พระบาทสมเด็จพระบรมชนกาธิเบศร มหาภูมิพลอดุลยเดชมหาราชฯ 5 ธันวาคม ของทุกปี -วันคล้ายวันสวรรคตพระบาทสมเด็จพระบรมชนกาธิเบศร มหาภูมิพลอดุลยเดชมหาราชฯ 13 ตุลาคมของทุกปี | เพื่อปลูกจิตสำนึกให้ประชาชนรักชาติ ศาสนา และพระมหากษัตริย์ | ประชาชนในตำบล ทาดกรวมมีจิตสำนึก รักชาติ ศาสนา พระมหากษัตริย์ | 100,000              | 100,000 | 100,000 | 100,000 | 100,000            | จำนวนครั้งที่จัดกิจกรรม  | ประชาชนได้มีส่วนร่วมมีจิตสำนึกรักชาติ ศาสนา และพระมหากษัตริย์ | สำนักปลัด |

| ที่ | โครงการ  | วัตถุประสงค์  | เป้าหมาย<br>(ผลผลิตของโครงการ)  | งบประมาณและที่ผ่านมา |         |         |         |         | ตัวชี้วัด<br>(KPI) | ผลลัพธ์ที่คาดว่าจะได้รับ               | หน่วยงาน<br>ที่รับผิดชอบ   |           |
|-----|--|---|---|----------------------|---------|---------|---------|---------|--------------------|--|--|-----------|
|     |  |   |   | 2561                 | 2562    | 2563    | 2564    | 2565    |                    |  |  |           |
|     | -วันเฉลิมพระชนมพรรษาสมเด็จพระนางเจ้าสิริกิติ์ พระบรมราชินีนาถ พระบรมราชชนนีพันปีหลวงฯ 12 สิงหาคมของทุกปี<br>-วันเฉลิมพระชนมพรรษา พระบาทสมเด็จพระปรเมนทรรามาธิบดีศรีสินทรมหาวชิราลงกรณพระวชิรเกล้าเจ้าอยู่หัว 28 กรกฎาคมของทุกปี<br>-วันเฉลิมพระชนมพรรษา สมเด็จพระนางเจ้าสุทิดา พัชรสุธาพิมลลักษณ พระบรมราชินี 3 มิถุนายนของทุกปี<br>-อื่นๆ |   |   |                      |         |         |         |         |                    |  |  |           |
| 2   | ค่าใช้จ่ายในการดำเนินการเลือกตั้ง  | เพื่อใช้จ่ายสำหรับการเลือกตั้งสมาชิกสภาท้องถิ่น หรือผู้บริหารท้องถิ่น | มีการจัดการเลือกตั้งทั่วไป การเลือกตั้งซ่อมสมาชิกสภาฯ หรือผู้บริหารท้องถิ่น | 200,000              | 200,000 | 600,000 | 100,000 | 100,000 | 100,000            | การเลือกตั้ง เป็นไปด้วย ความ เรียบร้อย | มีการจัดการเลือกตั้งสมาชิกสภาท้องถิ่น และผู้บริหารท้องถิ่นเป็นไปด้วยความ เรียบร้อย | สำนักปลัด |

| ที่ | โครงการ   | วัตถุประสงค์   | เป้าหมาย<br>(ผลผลิตของโครงการ)  | งบประมาณและที่ผ่านมา |         |         |         |         | ตัวชี้วัด<br>(KPI)           | ผลลัพธ์ที่คาดว่าจะได้รับ  | หน่วยงาน<br>ที่รับผิดชอบ |
|-----|---|--|---|----------------------|---------|---------|---------|---------|------------------------------|---|--------------------------|
|     |   |  |   | 2561                 | 2562    | 2563    | 2564    | 2565    |                              |   |                          |
| 3   | โครงการส่งเสริมพัฒนาทักษะอาชีพเพื่อก้าวสู่ AEC ตามหลักปรัชญาเศรษฐกิจพอเพียง                                     | เพื่อส่งเสริมให้นักเรียนมีทักษะอาชีพ พร้อมก้าวเข้าสู่ AEC  | จัดกิจกรรมอบรมนักเรียนในเขตเทศบาล จำนวน 1 ครั้ง   | 50,000               | 50,000  | 50,000  | 50,000  | 50,000  | จำนวนคนที่เข้าร่วมอบรม       | นักเรียนมีทักษะอาชีพ พร้อมก้าวเข้าสู่ AEC   | สำนักปลัด                |
| 4   | โครงการรณรงค์ให้ความรู้เรื่อง เศรษฐกิจอาเซียนกับพนักงาน และประชาชนตำบลหาดกรวด (เปิดประตู ตำบลหาดกรวดสู่อาเซียน) | เพื่อให้ความรู้ ความเข้าใจกับพนักงานเทศบาล และประชาชนตำบลหาดกรวด เรื่องเศรษฐกิจอาเซียน           | พนักงานเทศบาล และประชาชนตำบลหาดกรวด มีความรู้ ความเข้าใจ เรื่องเศรษฐกิจอาเซียนมากยิ่งขึ้น | 100,000              | 100,000 | 100,000 | 100,000 | 100,000 | จำนวนครั้งที่อบรม            | พนักงานเทศบาล และประชาชนตำบลหาดกรวด มีความรู้ ความเข้าใจ ในเรื่องเศรษฐกิจอาเซียนมากยิ่งขึ้น | สำนักปลัด                |
| 5   | โครงการจัดทำแผนที่ภาษีและทะเบียนทรัพย์สินเทศบาลให้มีประสิทธิภาพ   | เพื่อให้การบริหารงานเทศบาลให้มีประสิทธิภาพ   | จัดทำแผนที่ภาษีและทะเบียนทรัพย์สินในพื้นที่ตำบลหาดกรวด                                    | 400,000              | 400,000 | 400,000 | 400,000 | 400,000 | จำนวนหมู่บ้านที่จัดทำ        | เทศบาลสามารถจัดเก็บภาษีได้เพิ่มขึ้น   | กองคลัง                  |
| 6   | โครงการพัฒนาระบบงานคอมพิวเตอร์ของสำนักงานเทศบาลตำบลหาดกรวด  | ปรับปรุงระบบงานคอมพิวเตอร์เดิมที่มีอยู่ให้มีประสิทธิภาพ และเพิ่มระบบงานคอมพิวเตอร์ใหม่ ที่จำเป็น | มีระบบเครือข่ายคอมพิวเตอร์ที่มีประสิทธิภาพในการใช้งาน และเหมาะสม                          | 50,000               | 50,000  | 50,000  | 50,000  | 50,000  | ระบบคอมพิวเตอร์ที่ได้มาตรฐาน | พนักงานและประชาชนผู้ที่ใช้ระบบเครือข่ายคอมพิวเตอร์มีการติดต่อสื่อสารที่ทันสมัย              | สำนักปลัด                |

| ที่ | โครงการ  | วัตถุประสงค์  | เป้าหมาย<br>(ผลผลิตของโครงการ)  | งบประมาณและที่ผ่านมา |         |         |         |         | ตัวชี้วัด<br>(KPI)                           | ผลลัพธ์ที่คาดว่าจะ<br>จะได้รับ                            | หน่วยงาน<br>ที่รับผิดชอบ |
|-----|--|---|---|----------------------|---------|---------|---------|---------|--|---|--------------------------|
|     |  |   |   | 2561                 | 2562    | 2563    | 2564    | 2565    |  |   |                          |
| 7   | โครงการปรับปรุงหลังคาโรง<br>จอดรถด้านหน้าอาคารเอนก<br>ประสงค์                                  | เพื่อให้เกิดประสิทธิภาพใน<br>การปฏิบัติงานของพนักงาน<br>เจ้าหน้าที่ | ปรับปรุงหลังคาโรงจอดรถ<br>ด้านหน้าอาคารเอนก<br>ประสงค์ ขนาด กว้าง 7 ม.<br>ยาว 30 ม. | 20,000               | 20,000  | 20,000  | 20,000  | 20,000  | ปรับปรุงโรง<br>จอดรถได้<br>มาตรฐาน<br>เทศบาล | เพื่อให้เกิดประสิทธิภาพ<br>ในการทำงานของพนักงาน<br>เทศบาล | กองช่าง                  |
| 8   | โครงการพัฒนาเพิ่ม<br>ประสิทธิภาพผู้บริหาร สมาชิก<br>เทศบาลตำบลหาดกรวด<br>พนักงาน ลูกจ้างเทศบาล | เพื่อพัฒนาประสิทธิภาพการ<br>ปฏิบัติงานของพนักงาน                    | บุคลากรเข้ารับการฝึก<br>อบรม ศึกษาดูงาน ตาม<br>หลักสูตรต่างๆ                        | 300,000              | 300,000 | 300,000 | 300,000 | 300,000 | จำนวนคน<br>ที่เข้ารับการ<br>อบรม             | การปฏิบัติงานมี<br>ประสิทธิภาพมากยิ่งขึ้น                 | สำนักปลัด                |
| 9   | โครงการอบรมคุณธรรม<br>จริยธรรม ผู้บริหารสมาชิก<br>สภาและพนักงาน                                | เพื่อพัฒนาประสิทธิภาพการ<br>ปฏิบัติงานของพนักงาน                    | เพื่ออบรมคุณธรรม<br>จริยธรรม ผู้บริหารสมาชิก<br>สภา และพนักงาน                      | 100,000              | 100,000 | 100,000 | 100,000 | 100,000 | จำนวนคน<br>ที่เข้ารับการ<br>อบรม             | การปฏิบัติงานมี<br>ประสิทธิภาพมากยิ่งขึ้น                 | สำนักปลัด                |



รายละเอียดโครงการพัฒนา

แผนพัฒนาท้องถิ่น (พ.ศ. 2561 - 2565)

สำหรับ อุดหนุนองค์การปกครองส่วนท้องถิ่น ส่วนราชการ รัฐวิสาหกิจ องค์การประชาชน

เทศบาลตำบลหาดกรวด อำเภอเมือง จังหวัดอุดรธานี

ยุทธศาสตร์จังหวัดที่ 1 : เสริมสร้างบ้านเมืองให้น่าอยู่ ชุมชนและครอบครัวเข้มแข็งคุณภาพชีวิตที่ดี

ยุทธศาสตร์ที่ 6 : ด้านส่งเสริมคุณภาพชีวิต

ยุทธศาสตร์ที่ 3 การพัฒนาคุณภาพชีวิต สังคม ชุมชน สันติภาพ การทำเกษตรอินทรีย์ และเพิ่มรายได้ให้ประชาชน

แผนงานสร้างความเข้มแข็งของชุมชน

| ที่           | โครงการ  | วัตถุประสงค์   | เป้าหมาย<br>(ผลผลิตของโครงการ)                       | งบประมาณและที่ผ่านมา |       |        |        |        | ตัวชี้วัด<br>(KPI) | ผลลัพธ์ที่คาดว่าจะได้รับ      | หน่วยงาน<br>ที่รับผิดชอบ                                 |                       |
|---------------|--|--|--|----------------------|-------|--------|--------|--------|--------------------|-------------------------------|--|-----------------------|
|               |  |  |  | 2561                 | 2562  | 2563   | 2564   | 2565   |                    |                               |  |                       |
| 1             | โครงการจัดตั้งศูนย์ปฏิบัติการร่วมในกรช่วยเหลือประชาชนขององค์กรปกครองส่วนท้องถิ่น | เพื่อเป็นศูนย์ประสานงาน เพื่อป้องกันและบรรเทาสาธารณภัยที่อาจเกิดขึ้น | ช่วยเหลือประชาชนขององค์กรปกครองส่วนท้องถิ่นในพื้นที่ | -                    | 7,000 | 12,000 | 12,000 | 12,000 | 12,000             | ประชาชนที่ได้รับความช่วยเหลือ | ประชาชนที่ได้รับความช่วยเหลือจากองค์กรปกครองส่วนท้องถิ่น | สำนักงาน<br>สำนักปลัด |
| รวม 1 โครงการ |  |  |  | -                    | 7,000 | 12,000 | 12,000 | 12,000 | 12,000             |                               |  |                       |

รายละเอียดโครงการพัฒนา

แผนพัฒนาท้องถิ่น (พ.ศ. 2561 - 2565)

สำหรับ อดุหนุนองค์การปกครองส่วนท้องถิ่น ส่วนราชการ รัฐวิสาหกิจ องค์กรประชาชน

เทศบาลตำบลหาดกรวด อำเภอเมือง จังหวัดอุดรธานี

ยุทธศาสตร์จังหวัดที่ 1 : เสริมสร้างบ้านเมืองให้น่าอยู่ ชุมชนและครอบครัวเข้มแข็งคุณภาพชีวิตที่ดี

ยุทธศาสตร์ที่ 6 : ด้านส่งเสริมคุณภาพชีวิต

ยุทธศาสตร์ที่ 3 การพัฒนาคุณภาพชีวิต สังคม ชุมชน สินค้าการเกษตร การทำเกษตรอินทรีย์ และเพิ่มรายได้ให้ประชาชน

แผนงานสร้างความเข้มแข็งของชุมชน

| ที่ | โครงการ  | วัตถุประสงค์  | เป้าหมาย<br>(ผลผลิตของโครงการ)  | งบประมาณและที่ผ่านมา |        |        |        |        | ตัวชี้วัด<br>(KPI)            | ผลลัพธ์ที่คาดว่าจะได้รับ                                  | หน่วยงาน<br>ที่รับผิดชอบ |
|-----|--|---|---|----------------------|--------|--------|--------|--------|-------------------------------|---|--------------------------|
|     |  |   |   | 2561                 | 2562   | 2563   | 2564   | 2565   |                               |   |                          |
| 1   | อุดหนุนการจัดงานเทศกาล<br>กลางสวดหวานและสินค้า<br>OTOP จังหวัดอุดรธานี | เพื่อเป็นการสนับสนุนงบประมาณในการจัดงาน<br>กลางสวดหวานและสินค้า<br>OTOP จังหวัดอุดรธานี   | สนับสนุนงบประมาณให้<br>กับหน่วยงานของรัฐเพื่อ<br>จัดงานกลางสวดหวาน<br>จังหวัดอุดรธานี                     | 30,000               | 30,000 | 30,000 | 30,000 | 30,000 | ประชาชน<br>ได้รับ<br>ประโยชน์ | ได้สนับสนุนงบประมาณ<br>ให้จังหวัดเพื่อจัดโครงการ<br>ต่างๆ | กองการ<br>ศึกษา          |
| 2   | อุดหนุนงานพระยาพิชัย<br>ดาบหัก และงานกาชาด<br>จังหวัดอุดรธานี          | เพื่อเป็นการสนับสนุนงบประมาณในการจัดงาน<br>พระยาพิชัยดาบหักและงาน<br>กาชาดจังหวัดอุดรธานี | สนับสนุนงบประมาณให้<br>กับหน่วยงานของรัฐเพื่อ<br>จัดงานพระยาพิชัย<br>ดาบหักและงานกาชาด<br>จังหวัดอุดรธานี | 30,000               | 30,000 | 30,000 | 30,000 | 30,000 | ประชาชน<br>ได้รับ<br>ประโยชน์ | ได้สนับสนุนงบประมาณ<br>ให้จังหวัดเพื่อจัดโครงการ<br>ต่างๆ | กองการ<br>ศึกษา          |
|     | รวม 2 โครงการ  |   |   | 60,000               | 60,000 | 60,000 | 60,000 | 60,000 |                               |   |                          |

## รายละเอียดโครงการพัฒนา

แผนพัฒนาท้องถิ่น (พ.ศ. 2561 - 2565)

สำหรับ โครงการที่เกินศักยภาพขององค์กรปกครองส่วนท้องถิ่น

เทศบาลตำบลหาดกรวด อำเภอเมือง จังหวัดอุดรธานี

ยุทธศาสตร์จังหวัดที่ 4 : อนุรักษ์ ฟื้นฟู ทรัพยากรธรรมชาติและสิ่งแวดล้อม และแหล่งน้ำ และส่งเสริมพัฒนา พลังงานที่เป็นมิตรต่อสิ่งแวดล้อม

ยุทธศาสตร์ที่ 5 : ด้านการบริหารจัดการและการอนุรักษ์ทรัพยากรธรรมชาติและสิ่งแวดล้อม

ยุทธศาสตร์ที่ 1 การพัฒนาทรัพยากรธรรมชาติและสิ่งแวดล้อม

## แผนงาน เศรษฐกิจชุมชน

| ที่ | โครงการ   | วัตถุประสงค์  | เป้าหมาย<br>(ผลผลิตของโครงการ)                               | งบประมาณและที่ผ่านมา |           |           |           | ตัวชี้วัด<br>(KPI)                       | ผลลัพธ์ที่คาดว่าจะได้รับ   | หน่วยงาน<br>ที่รับผิดชอบ |
|-----|---|---|--|----------------------|-----------|-----------|-----------|--|--|--------------------------|
|     |   |   |  | 2561                 | 2562      | 2563      | 2564      |  |  |                          |
| 1   | โครงการขุดลอกสระเก่า<br>ภายในหมู่บ้าน หมู่ที่ 7<br>บ้านไผ่ใหญ่        | เพื่อให้ประชาชนหมู่ 7 มีน้ำ<br>ประปาใช้อย่างทั่วถึง                       | ขุดสระน้ำเก่าในหมู่บ้าน<br>หมู่ที่ 7 บ้านไผ่ใหญ่             | 1,000,000            | 1,000,000 | 1,000,000 | 1,000,000 | มีระบบ<br>เพิ่มมากขึ้น                   | ประชาชนหมู่ที่ 7<br>บ้านไผ่ใหญ่ มีน้ำใช้อย่าง<br>เพียงพอ                     | กองช่าง                  |
| 2   | โครงการขุดลอกสระเก่า<br>ภายในหมู่บ้าน หมู่ที่ 8<br>บ้านดงช้างดี       | เพื่อให้ประชาชนมีน้ำใช้ใน<br>การอุปโภค บริโภค และ<br>การเกษตรอย่างเพียงพอ | ขุดสระน้ำเก่าในหมู่บ้าน<br>หมู่ที่ 7 บ้านไผ่ใหญ่             | 1,000,000            | 1,000,000 | 1,000,000 | 1,000,000 | สระเก่ากัก<br>เก็บน้ำได้<br>เพิ่มมากขึ้น | ประชาชนหมู่ 8 มีแหล่งน้ำ<br>เพื่อทำการเกษตร อุปโภค-<br>บริโภคได้อย่างเพียงพอ | กองช่าง                  |
| 3   | โครงการก่อสร้างถนนลาดยาง<br>สายบ้านไผ่ใหญ่ - บ้านดงช้าง<br>หมู่ 7 - 8 | เพื่อให้ประชาชนหมู่ 7-8<br>ได้มีถนนสำหรับใช้ในการ<br>คมนาคมได้อย่างสะดวก  | ถนนลาดยาง กว้าง 8 ม.<br>ยาว 1,200 ม. ผิวจราจร<br>9,600 ตร.ม. | 6,000,000            | 6,000,000 | 6,000,000 | 6,000,000 | ก่อสร้าง<br>ถนนได้<br>มาตรฐาน            | ประชาชนหมู่ 7-8 ได้มี<br>ถนนสำหรับใช้ในการ<br>คมนาคมได้อย่างสะดวก            | กองช่าง                  |

| ที่           | โครงการ  | วัตถุประสงค์   | เป้าหมาย<br>(ผลผลิตของโครงการ)  | งบประมาณและที่ผ่านมา |             |             |             |             | ตัวชี้วัด<br>(KPI)             | ผลลัพธ์ที่คาดว่าจะได้รับ   | หน่วยงาน<br>ที่รับผิดชอบ |
|---------------|--|--|---|----------------------|-------------|-------------|-------------|-------------|--------------------------------|--|--------------------------|
|               |  |  |   | 2561                 | 2562        | 2563        | 2564        | 2565        |                                |  |                          |
| 4             | โครงการก่อสร้างเขื่อน<br>เรียงหินป้องกันน้ำกัดเซาะ<br>ตลิ่ง หมู่ 1, 5, 6             | เพื่อป้องกันการพังทลายดิน<br>ริมแม่น้ำน่าน   | ก่อสร้างเขื่อนความยาว<br>2,000 ม. หมู่ที่ 1, 5, 6   | 70,000,000           | 70,000,000  | 70,000,000  | 70,000,000  | 70,000,000  | การทรุดตัว<br>ของตลิ่งลด<br>ลง | ป้องกันการพังทลายของ<br>ที่ตลิ่งร้อยละ 20 ของ<br>จำนวนที่ดินทั้งหมดใน<br>เขต ตำบลหาดกรวด     | กองช่าง                  |
| 5             | โครงการก่อสร้างถนน<br>เลียบริมน้ำน่าน หมู่ 1 - 4                                     | เพื่อใช้เป็นเส้นทางในการขน<br>ส่งสินค้าทางการเกษตรและ<br>เพื่อป้องกันน้ำไหลบ่าท่วมซึ่ง<br>ที่เกษตรกร | ก่อสร้างถนนไม่น้อยกว่า<br>4 ม. ยาว 5,000 ม.   | 25,000,000           | 25,000,000  | 25,000,000  | 25,000,000  | 25,000,000  | การทรุดตัว<br>ของตลิ่งลด<br>ลง | มีถนนเป็นเส้นทางในการ<br>ขนสินค้าทางการเกษตร<br>และเพื่อป้องกันน้ำไหลบ่า<br>ท่วมซึ่งที่เกษตร | กองช่าง                  |
| 6             | โครงการก่อสร้างถนน<br>คสล. สายป่าแดง -<br>ห้วยพิบูล                                  | เพื่อให้ประชาชน หมู่ที่ 5<br>มีถนนสำหรับใช้คมนาคม<br>ได้สะดวก  | ก่อสร้างถนน คสล. ขนาด<br>กว้าง 6 ม.หนา 0.25 ม<br>ยาว 1,500 เมตร พื้นผิว<br>จราจรไม่น้อยกว่า<br>16,080 ตร.ม. | 11,000,000           | 11,000,000  | 11,000,000  | 11,000,000  | 11,000,000  | ก่อสร้างถนน<br>ได้มาตรฐาน      | ประชาชน หมู่ที่ 5 มีถนน<br>สำหรับใช้คมนาคมได้<br>สะดวก                                       | กองช่าง                  |
| 7             | โครงการก่อสร้างถนน<br>ลาดยางบ้านวังหญ่<br>หมู่ 4 บ้านวังหญ่ -<br>หมู่ 8 บ้านดงช้างดี | เพื่อให้ประชาชน หมู่ที่ 4, 8<br>มีถนนสำหรับใช้คมนาคมได้<br>สะดวก รวดเร็ว                             | ก่อสร้างถนนลาดยางผิว<br>กว้าง 6 ม.ยาว 3,000 ม.<br>พื้นผิวจราจรไม่น้อยกว่า<br>18,000 ตร.ม.                   | 8,000,000            | 8,000,000   | 8,000,000   | 8,000,000   | 8,000,000   | ก่อสร้างถนน<br>ได้มาตรฐาน      | ประชาชน หมู่ที่ 4, 8 มี<br>ถนนสำหรับใช้คมนาคมได้<br>สะดวก รวดเร็ว                            | กองช่าง                  |
| รวม 7 โครงการ |  |  |   | 122,000,000          | 122,000,000 | 122,000,000 | 122,000,000 | 122,000,000 |                                |  |                          |

## ส่วนที่ ๔ การติดตามและประเมินผล

๔.๑ การติดตามและประเมินผลยุทธศาสตร์ ตามพระราชบัญญัติกำหนดแผนและขั้นตอนการกระจายอำนาจ ให้แก่องค์กรปกครองส่วนท้องถิ่น พ.ศ. ๒๕๔๒ ได้กำหนดให้องค์กรปกครองส่วนท้องถิ่น มีอำนาจและหน้าที่ในการ จัดทำแผนพัฒนา ท้องถิ่นของตนเอง โดยในการจัดทำแผนพัฒนาขององค์กรปกครองส่วนท้องถิ่นนั้น จะต้องดำเนินการ ตาม ระเบียบกระทรวงมหาดไทย ว่าด้วยการจัดทำแผนพัฒนาขององค์กรปกครองส่วนท้องถิ่น พ.ศ. ๒๕๔๘ และ ที่แก้ไขเพิ่มเติมถึง (ฉบับที่ ๓) พ.ศ. ๒๕๖๑ ทั้งนี้ แผนพัฒนาท้องถิ่นจะต้องสอดคล้องกับแผนพัฒนาจังหวัด ยุทธศาสตร์ การพัฒนาขององค์กรปกครองส่วนท้องถิ่นในเขตจังหวัด แผนพัฒนาอำเภอ แผนพัฒนาตำบล แผนพัฒนาหมู่บ้านหรือ แผนชุมชน อันมีลักษณะเป็นการกำหนดรายละเอียดแผนงาน ดังนั้น จึงต้องมีการ กำหนดยุทธศาสตร์การพัฒนาของ องค์กรปกครองส่วนท้องถิ่นในเขตจังหวัดขึ้น ตามกระบวนการพิจารณา จากประชาคมท้องถิ่นระดับจังหวัดร่วมกับ คณะกรรมการพัฒนาองค์การบริหารส่วนจังหวัด คณะกรรมการ ประสานแผนพัฒนาท้องถิ่นระดับจังหวัด ผู้แทนองค์กร ปกครองส่วนท้องถิ่นในเขตจังหวัด ร่วมกันจัดทำ ทบทวน หรือเปลี่ยนแปลงยุทธศาสตร์การพัฒนาขององค์กรปกครอง ส่วนท้องถิ่นในเขตจังหวัด เพื่อให้การ จัดทำแผนพัฒนาขององค์กรปกครองส่วนท้องถิ่นเกิดประสิทธิภาพ ประสิทธิผล โดยนำยุทธศาสตร์การ พัฒนาขององค์กรปกครองส่วนท้องถิ่นในเขตจังหวัดไปใช้เป็นแนวทางในการจัดทำแผนพัฒนา ท้องถิ่นของ ตนเองได้ต่อไป และเพื่อให้สามารถบูรณาการกับแผนพัฒนาจังหวัด แผนปฏิบัติราชการประจำปีของจังหวัด และตอบสนองความต้องการของประชาชนอันจะนำไปสู่การจัดทำงบประมาณ ที่มีประสิทธิภาพในท้องถิ่น ได้อย่าง แท้จริง เป็นเครื่องมือในการพัฒนาท้องถิ่นให้เข้มแข็ง เกิดประโยชน์สูงสุดต่อประชาชนในท้องถิ่น ดังนั้น องค์กร ปกครองส่วนท้องถิ่น จึงต้องกำหนดยุทธศาสตร์การพัฒนาขององค์กรปกครอง ส่วนท้องถิ่นให้สอดคล้องยุทธศาสตร์การ พัฒนาขององค์กรปกครองส่วนท้องถิ่นในเขตจังหวัด เพื่อนำไปสู่ การบูรณาการร่วมกัน ให้เกิดความสอดคล้องกับ แผนพัฒนาจังหวัด สามารถเชื่อมโยงไปสู่แผนพัฒนากลุ่ม จังหวัด แผนพัฒนาภาค แผนพัฒนาเศรษฐกิจและสังคม แห่งชาติ ฉบับที่ ๑๒ แผนยุทธศาสตร์ชาติ ๒๐ ปี ไทยแลนด์ ๔.๐ และในการจัดทำแผนพัฒนาท้องถิ่น (พ.ศ. ๒๕๖๑ – ๒๕๖๕) จะต้องมีการติดตามและ ติดตามและประเมินผลยุทธศาสตร์เพื่อความสอดคล้องแผนพัฒนาท้องถิ่นขององค์กร ปกครองส่วนท้องถิ่น ตามระเบียบกระทรวงมหาดไทย ว่าด้วยการจัดทำแผนขององค์กรปกครองส่วนท้องถิ่น พ.ศ. ๒๕๔๘ และที่ แก้ไขเพิ่มเติมถึง (ฉบับที่ ๓) พ.ศ. ๒๕๖๑ โดยคณะกรรมการติดตามและประเมินผลแผนพัฒนาท้องถิ่น จะต้องดำเนินการให้คะแนนตามเกณฑ์ที่กำหนดไว้ ซึ่งเป็นส่วนหนึ่งของการติดตามและประเมินผล แผนพัฒนา โดย ดำเนินการให้แล้วเสร็จภายในหกสิบวัน นับแต่วันที่ประกาศใช้งบประมาณรายจ่าย รายละเอียดแนวทางการพิจารณา ตามหนังสือกระทรวงมหาดไทย ด่วนที่สุด ที่ มท ๐๘๑๐.๓/ว ๒๙๓๑ ลง วันที่ ๑๕ พฤษภาคม ๒๕๖๒ เรื่อง ชักซ้อม แนวทางการทบทวนแผนพัฒนาท้องถิ่น (พ.ศ. ๒๕๖๑ – ๒๕๖๕) ขององค์กรปกครองส่วนท้องถิ่น ดังนี้

แนวทางการพิจารณาการติดตามและประเมินผลยุทธศาสตร์ เพื่อความสอดคล้องแผนพัฒนาท้องถิ่นของ  
องค์กรปกครองส่วนท้องถิ่น

| ประเด็นการพิจารณา  | คะแนน      |
|--|------------|
| ๑. ข้อมูลสภาพทั่วไปและข้อมูลพื้นฐานขององค์กรปกครองส่วนท้องถิ่น | ๒๐         |
| ๒. การวิเคราะห์สภาพการณ์และศักยภาพ                             | ๑๕         |
| ๓. ยุทธศาสตร์ ประกอบด้วย                                       | ๖๕         |
| ๓.๑ ยุทธศาสตร์ขององค์กรปกครองส่วนท้องถิ่น                      | (๑๐)       |
| ๓.๒ ยุทธศาสตร์ขององค์กรปกครองส่วนท้องถิ่นในเขตจังหวัด          | (๑๐)       |
| ๓.๓ ยุทธศาสตร์จังหวัด  | (๑๐)       |
| ๓.๔ วิสัยทัศน์   | (๕)        |
| ๓.๕ กลยุทธ์  | (๕)        |
| ๓.๖ เป้าประสงค์ของแต่ละประเด็นกลยุทธ์                          | (๕)        |
| ๓.๗ จุดยืนทางยุทธศาสตร์  | (๕)        |
| ๓.๘ แผนงาน   | (๕)        |
| ๓.๙ ความเชื่อมโยงของยุทธศาสตร์ในภาพรวม                         | (๕)        |
| ๓.๑๐ ผลผลิต/โครงการ  | (๕)        |
| <b>รวม</b>   | <b>๑๐๐</b> |

๔.๒ การติดตามและประเมินผลโครงการ

ในการจัดทำแผนพัฒนาท้องถิ่นนั้น จะต้องมีการติดตามและประเมินผลแผนพัฒนา โดยจะต้องติดตามและประเมินโครงการ ตามระเบียบกระทรวงมหาดไทยว่าด้วยการจัดทำแผนขององค์กรปกครองส่วนท้องถิ่น พ.ศ. ๒๕๔๘ หมวด ๖ ข้อ ๒๙ และระเบียบกระทรวงมหาดไทยว่าด้วยการจัดทำแผนขององค์กรปกครองส่วนท้องถิ่น (ฉบับที่ ๒) พ.ศ. ๒๕๕๙ ข้อ ๑๓ และในการประเมินผลแผนนั้นจะต้องดำเนินการ **ประเมินคุณภาพของแผนยุทธศาสตร์การพัฒนาตามแนวทางการติดตามและประเมินผลโครงการเพื่อสอดคล้องแผนพัฒนาท้องถิ่นสี่ปีขององค์กรปกครองส่วนท้องถิ่น** แจกตามหนังสือกระทรวงมหาดไทยที่ มท ๐๘๑๐.๒/ว๕๗๙๗ ลงวันที่ ๑๐ ตุลาคม ๒๕๕๙ เรื่อง แนวทางและหลักเกณฑ์การติดตามและประสานแผนพัฒนาท้องถิ่นสี่ปี (พ.ศ. ๒๕๖๑ - ๒๕๖๔) ขององค์กรปกครองส่วนท้องถิ่นตามระเบียบกระทรวงมหาดไทย ว่าด้วยการจัดทำแผนขององค์กรปกครองส่วนท้องถิ่น (ฉบับที่ ๒) พ.ศ. ๒๕๕๙

## ประกอบด้วย

| ประเด็นการพิจารณา  | คะแนน |
|--|-------|
| ๑. การสรุปสถานการณ์การพัฒนา  | ๑๐    |
| ๒. การประเมินผลการนำแผนพัฒนาสี่ปีไปปฏิบัติในเชิงปริมาณ   | ๑๐    |
| ๓. การประเมินผลการนำแผนพัฒนาสี่ปีไปปฏิบัติในเชิงคุณภาพ   | ๑๐    |
| ๔. แผนงานและยุทธศาสตร์การพัฒนา   | ๑๐    |
| ๕. โครงการพัฒนา ประกอบด้วย   | ๖๐    |
| ๕.๑ ความชัดเจนของชื่อโครงการ   | (๕)   |
| ๕.๒ กำหนดวัตถุประสงค์สอดคล้องกับโครงการ  | (๕)   |
| ๕.๓ เป้าหมาย (ผลผลิตของโครงการ) มีความชัดเจนนำไปสู่การตั้งงบประมาณได้ถูกต้อง                           | (๕)   |
| ๕.๔ โครงการมีความสอดคล้องกับแผนยุทธศาสตร์ชาติ ๒๐ ปี  | (๕)   |
| ๕.๕ เป้าหมาย (ผลผลิตของโครงการ) มีความสอดคล้องกับแผนพัฒนาเศรษฐกิจและสังคมแห่งชาติ                      | (๕)   |
| ๕.๖ โครงการมีความสอดคล้องกับ Thailand ๔.๐  | (๕)   |
| ๕.๗ โครงการสอดคล้องกับยุทธศาสตร์จังหวัด  | (๕)   |
| ๕.๘ โครงการแก้ไขปัญหาความยากจนหรือการเสริมสร้างให้ประเทศชาติมั่นคง มั่งคั่ง ยั่งยืน ภายใต้หลักประชารัฐ | (๕)   |
| ๕.๙ งบประมาณมีความสอดคล้องกับเป้าหมาย (ผลผลิตของโครงการ)   | (๕)   |
| ๕.๑๐ มีการประมาณการราคาถูกต้องตามหลักวิธีการงบประมาณ   | (๕)   |
| ๕.๑๑ มีการกำหนดตัวชี้วัด (KPI) และสอดคล้องกับวัตถุประสงค์และผลที่คาดว่าจะได้รับ                        | (๕)   |
| ๕.๑๒ ผลที่คาดว่าจะได้รับสอดคล้องกับวัตถุประสงค์  | (๕)   |
| รวม  | ๑๐๐   |

## ๔.๓ สรุปผลการพัฒนาท้องถิ่นในภาพรวม

## การวัดผลในเชิงปริมาณและเชิงคุณภาพ

## (๑) การวัดผลในเชิงปริมาณ

ตามที่เทศบาลตำบลหาดกรวดได้ดำเนินการจัดทำแผนพัฒนาขึ้นมาเพื่อใช้เป็นเครื่องมือในการพัฒนาท้องถิ่นให้บรรลุเป้าหมายที่วางไว้ เกิดประสิทธิภาพประสิทธิผลสูงสุดในการแก้ไขปัญหาให้กับประชาชน ในการจัดทำแผนพัฒนานั้นจะต้องมีการติดตามและประเมินผลแผนพัฒนา ตามระเบียบกระทรวงมหาดไทย ว่าด้วยการจัดทำแผน

ขององค์กรปกครองส่วนท้องถิ่น พ.ศ. ๒๕๔๘ หมวด ๖ ข้อ ๒๙ และระเบียบกระทรวงมหาดไทย ว่าด้วยการจัดทำแผนขององค์กรปกครองส่วนท้องถิ่น (ฉบับที่ ๒) พ.ศ. ๒๕๕๙ ข้อ ๑๓

โดยคณะกรรมการติดตามและประเมินผลแผนพัฒนาเป็นผู้ดำเนินการติดตามและประเมินผลแผนพัฒนา ซึ่งคณะกรรมการจะต้องดำเนินการกำหนดแนวทาง วิธีการในการติดตามและประเมินผลแผนพัฒนา ดำเนินการติดตามและประเมินผลแผนพัฒนา รายงานผลและเสนอความเห็นซึ่งได้จากการติดตามและประเมินผลแผนพัฒนาต่อผู้บริหารท้องถิ่น เพื่อให้ผู้บริหารท้องถิ่นเสนอต่อสภาท้องถิ่น และคณะกรรมการพัฒนาท้องถิ่น พร้อมทั้งประกาศผลการติดตามและประเมินผลแผนพัฒนาให้ประชาชนในท้องถิ่นทราบในที่เปิดเผยภายในสิบห้าวันนับแต่วันรายงานผลและเสนอความเห็นดังกล่าวและต้องปิดประกาศไว้เป็นระยะเวลาไม่น้อยกว่าสามสิบวันโดยอย่างน้อยปีละสองครั้งภายในเดือนเมษายนและภายในเดือนตุลาคมของทุกปี

#### โดยเครื่องมือที่ใช้ในการติดตามและประเมินผลในเชิงปริมาณ มีดังนี้

แบบที่ ๑ การกำกับจัดทำแผนยุทธศาสตร์ขององค์กรปกครองส่วนท้องถิ่น

แบบที่ ๒ แบบติดตามผลการดำเนินงานขององค์กรปกครองส่วนท้องถิ่น

#### การวัดผลในเชิงคุณภาพ

การวัดผลเชิงคุณภาพ เทศบาลตำบลหาดกรวดใช้การสำรวจความพึงพอใจในการวัดผลเชิงคุณภาพ โดยภาพรวม โดยได้มีการประเมินความพึงพอใจ ซึ่งการประเมินความพึงพอใจทำให้ทราบถึงผลเชิงคุณภาพในการดำเนินงานของเทศบาลตำบลหาดกรวดในภาพรวม

#### โดยเครื่องมือที่ใช้ในการประเมินความพึงพอใจ มีดังนี้

แบบที่ ๓ แบบประเมินความพึงพอใจต่อผลการดำเนินงานของเทศบาลตำบลหาดกรวด  
ในภาพรวม

(แบบประเมินความพึงพอใจของประชาชนที่มีต่อการให้บริการของเทศบาล  
ตำบลหาดกรวด)

#### ๔.๔ ข้อเสนอแนะในการจัดทำแผนพัฒนาท้องถิ่นในอนาคต

##### ผลกระทบนำไปสู่นาคต

๑. เกิดการพัฒนาที่ล่าช้า เพราะการดำเนินการต่างๆขององค์กรปกครองส่วนท้องถิ่นต้องผ่านกระบวนการหลายขั้นตอน สลับซับซ้อน

๒. ประชาชนอาจเกิดความเบื่อหน่ายกับกระบวนการจัดทำแผนที่มีความยุ่งยากมากขึ้น



๓. ปัญหาอาจไม่ได้รับการแก้ไขอย่างตรงจุดเพราะข้อจำกัดของระเบียบกฎหมายที่ทำได้ยากและบางเรื่องอาจทำไม่ได้

**ข้อสังเกต ข้อเสนอแนะผลจากการพัฒนา**

๑. การจัดทำแผนพัฒนาท้องถิ่นสี่ปีควรพิจารณาใช้แผนยุทธศาสตร์การพัฒนามาเป็นกรอบในการจัดทำแผนพัฒนาท้องถิ่นสี่ปีและให้มีความสอดคล้องกัน

๒. การจัดทำแผนพัฒนาท้องถิ่นสี่ปีควรพิจารณางบประมาณและคำนึงถึงสถานการณ์คลังในการพิจารณาโครงการ/กิจกรรม ที่บรรจุในแผนพัฒนาท้องถิ่นสี่ปี

๓. ควรเร่งรัดให้มีการดำเนินโครงการ/กิจกรรม ที่ตั้งในเทศบัญญัติงบประมาณรายจ่ายให้สามารถดำเนินการได้ในปีงบประมาณนั้นๆ

๔. เทศบาลตำบลหาดกรวดควรพิจารณาดังงบประมาณให้เพียงพอ และเหมาะสมกับภารกิจในแต่ละด้านที่จะต้องดำเนินการ ซึ่งจะช่วยลดปัญหาในการโอนเพิ่มโอนลด และการโอนตั้งจ่ายรายการใหม่

\*\*\*\*\*

รายงานการประชุมคณะกรรมการสนับสนุนการจัดทำ

แผนพัฒนาท้องถิ่น พ.ศ. (๒๕๖๑ - ๒๕๖๕)

วันจันทร์ที่ ๑๐ เดือน มิถุนายน พ.ศ.๒๕๖๒

เวลา ๐๙.๓๐ น ณ ห้องประชุมเทศบาลตำบลหาดกรวด

| ลำดับที่ | ชื่อ - สกุล              | ตำแหน่ง             | ลายมือชื่อ               |
|----------|--------------------------|---------------------|--------------------------|
| ๑        | นางสาวพรรณพิไล สาดคำ     | ประธานกรรมการ       | นางสาวพรรณพิไล สาดคำ     |
| ๒        | นางสาวอารม คุ่มแสง       | กรรมการ             | นางสาวอารม คุ่มแสง       |
| ๓        | นายธวัชชัย โพธิ์ทอง      | กรรมการ             | นายธวัชชัย โพธิ์ทอง      |
| ๔        | นางพรฉวี ไทยแท้          | กรรมการ             | นางพรฉวี ไทยแท้          |
| ๕        | นายจาริก วงศ์ปิยะมาร์ตัน | กรรมการ             | นายจาริก วงศ์ปิยะมาร์ตัน |
| ๖        | นายนवल วีรียงกูร         | กรรมการ             | นายนवल วีรียงกูร         |
| ๗        | นางสาวสยมพร ทาใจ         | กรรมการ             | นางสาวสยมพร ทาใจ         |
| ๘        | นางสำรวย หว่างพันธ์      | กรรมการ             | นางสำรวย หว่างพันธ์      |
| ๙        | นายชูชาติ เทียงพัก       | กรรมการ             | นายชูชาติ เทียงพัก       |
| ๑๐       | นายประดิษฐ์ คงแจ้ง       | กรรมการ             | นายประดิษฐ์ คงแจ้ง       |
| ๑๑       | นางสาวอรรรณ สร้อยมยุรา   | กรรมการและเลขานุการ | นางสาวอรรรณ สร้อยมยุรา   |
| ๑๒       | นางสาวอังคณา คงรอด       | ผู้ช่วยเลขานุการ    | นางสาวอังคณา คงรอด       |

เริ่มประชุมเวลา 09.30 น.

เมื่อที่ประชุมมาพร้อมกันแล้ว ท่านปลัดพรรณพิไล สาดคำ ปลัดเทศบาลตำบลหาดกรวด ประธานคณะกรรมการสนับสนุนการจัดทำแผนพัฒนาเทศบาลตำบลหาดกรวด ได้กล่าวเปิดประชุมและดำเนินการตามระเบียบวาระประชุมดังนี้

ระเบียบวาระที่ 1 เรื่องที่ประธานแจ้งให้ที่ประชุมทราบ

วันนี้เป็นการประชุมคณะกรรมการสนับสนุนการจัดทำแผนพัฒนาเทศบาลตำบลหาดกรวดเพื่อการจัดทำแผนพัฒนาท้องถิ่นแผนพัฒนาท้องถิ่นพ.ศ.(๒๕๖๑ - ๒๕๖๕) ซึ่งคณะกรรมการชุดนี้นายกเทศมนตรีตำบลหาดกรวดได้แต่งตั้งโดยอาศัยอำนาจตามระเบียบกระทรวงมหาดไทยว่าด้วยการจัดทำแผนพัฒนาขององค์กรปกครองส่วนท้องถิ่น

พ.ศ. ๒๕๔๘ ข้อ ๙ ตามคำสั่งเทศบาลตำบลหาดกรวด ที่ ๑๗๖/๒๕๖๑ ลงวันที่ ๑๕  
กุมภาพันธ์ ๒๕๖๑

ระเบียบวาระที่ ๒ เรื่อง รับรองรายงานการประชุมครั้งที่ผ่านมา  
- ไม่มี

ระเบียบวาระที่ ๓ เรื่อง พิจารณาการทบทวนแผนพัฒนาท้องถิ่น พ.ศ. ๒๕๖๑ - ๒๕๖๕ เทศบาลตำบล  
หาดกรวด

ปลัดเทศบาล กล่าวเปิดประชุม ก่อนอื่นต้องเริ่มจากการที่องค์การบริหารส่วนจังหวัดได้เชิญเข้าร่วมประชุมในเรื่องของการจัดทำแผนพัฒนาจังหวัดอุดรดิตถ์ แล้วได้เชิญคณะกรรมการเข้าร่วมประชุมในการกำหนดแนวทางในการจัดทำแผน และต่อเนืองเทศบาลก็ต้องดำเนินการเช่นเดียวกัน เทศบาลจึงได้เชิญท่านคณะกรรมการเข้าร่วมประชุมในวันนี้ว่าจะมีการนำเอาโครงการไหนตัดออก โครงการไหนยังคงอยู่และจะให้คณะกรรมการทุกท่านได้พิจารณาดูไปพร้อมๆกันเลยคะว่าโครงการไหนที่ดำเนินการแล้วเจ้าหน้าที่จะได้ตัดออกคะ เดี่ยวให้เจ้าหน้าที่ที่เกี่ยวข้องได้ดำเนินการต่อไปเลยนะคะ

นักวิเคราะห์ ฯ ค่ะสำหรับวันนี้คะ เป็นการประชุมคณะกรรมการสนับสนุนการจัดทำแผนพัฒนาท้องถิ่น (พ.ศ.๒๕๖๑ - ๒๕๖๕) ว่าด้วยเรื่องระเบียบกระทรวงมหาดไทยว่าด้วยการจัดทำแผนพัฒนาขององค์กรปกครองส่วนท้องถิ่น (ฉบับที่ ๓) พ.ศ. ๒๕๖๑ โดยมีการให้แก้ไข โดยที่เป็นการสมควรแก้ไขเพิ่มเติมปรับปรุงระเบียบกระทรวงมหาดไทยว่าด้วยการจัดทำแผนพัฒนาขององค์กรปกครองส่วนท้องถิ่น พ.ศ. ๒๕๔๘ ซึ่งแก้ไขเพิ่มเติมโดยระเบียบกระทรวงมหาดไทยว่าด้วยการจัดทำแผนพัฒนาขององค์กรปกครองส่วนท้องถิ่น (ฉบับที่ ๒) พ.ศ. ๒๕๕๙ ให้เป็นปัจจุบันอาศัยอำนาจตามความในมาตรา ๕ มาตรา ๑๖ และมาตรา ๑๗ แห่งพระราชบัญญัติกำหนดแผนและขั้นตอนการกระจายอำนาจให้แก่องค์กรปกครองส่วนท้องถิ่น พ.ศ. ๒๕๔๒ รัฐมนตรีว่าการกระทรวงมหาดไทยจึงออกระเบียบไว้ ดังนี้

ข้อ ๑ ระเบียบนี้เรียกว่า “ระเบียบกระทรวงมหาดไทยว่าด้วยการจัดทำแผนพัฒนาขององค์กรปกครองส่วนท้องถิ่น (ฉบับที่ ๓) พ.ศ. ๒๕๖๑”

ข้อ ๒ ระเบียบนี้ให้ใช้บังคับตั้งแต่วันถัดจากวันประกาศในราชกิจจานุเบกษาเป็นต้นไป

ข้อ ๓ ให้แก้ไขคำว่า“แผนพัฒนาท้องถิ่นสี่ปี” เป็น“แผนพัฒนาท้องถิ่น” และแก้ไขคำว่า“แผนพัฒนา” เป็น“แผนพัฒนาท้องถิ่น” ในระเบียบกระทรวงมหาดไทยว่าด้วยการจัดทำแผนพัฒนาขององค์กรปกครองส่วนท้องถิ่น พ.ศ. ๒๕๔๘ ซึ่งแก้ไขเพิ่มเติมโดยระเบียบกระทรวงมหาดไทยว่าด้วยการจัดทำแผนพัฒนาขององค์กรปกครองส่วนท้องถิ่น (ฉบับที่ 2) พ.ศ. 2559 ทุกแห่ง

ข้อ ๔ ให้ยกเลิกบทนิยามของคำว่า“หัวหน้าส่วนการบริหารที่มีหน้าที่จัดทำแผน”“พนักงานส่วนท้องถิ่น” “โครงการพัฒนา” ในข้อ 4 ของระเบียบกระทรวงมหาดไทยว่าด้วยการจัดทำแผนพัฒนาขององค์กรปกครองส่วนท้องถิ่น พ.ศ. 2548 ซึ่งแก้ไขเพิ่มเติมโดยระเบียบกระทรวงมหาดไทยว่าด้วยการจัดทำแผนพัฒนาขององค์กรปกครองส่วนท้องถิ่น (ฉบับที่ 2) พ.ศ. 2559 และให้ใช้ความต่อไปนี้แทน“หัวหน้าส่วนการบริหารที่มีหน้าที่จัดทำแผน” หมายความว่า ผู้อำนวยการสำนัก หัวหน้าสำนัก

ผู้อำนวยการกองขององค์กรปกครองส่วนท้องถิ่น หรือตำแหน่งที่เรียกชื่ออย่างอื่นซึ่งเทียบเท่าตำแหน่งดังกล่าว“พนักงานส่วนท้องถิ่น” หมายความว่า ข้าราชการองค์การบริหารส่วนจังหวัด พนักงานเทศบาลพนักงานเมืองพัทยา พนักงานส่วนตำบล และพนักงานหรือข้าราชการขององค์กรปกครองส่วนท้องถิ่นอื่นที่มีกฎหมายจัดตั้ง “โครงการพัฒนา” หมายความว่า โครงการที่ดำเนินการจัดทำบริการสาธารณะ และกิจกรรมสาธารณะเพื่อให้การพัฒนาบรรลุตามวิสัยทัศน์ที่กำหนดไว้

ข้อ ๕ ให้ยกเลิกความในวรรคสองของข้อ 8 ของระเบียบกระทรวงมหาดไทยว่าด้วยการจัดทำแผนพัฒนาขององค์กรปกครองส่วนท้องถิ่น พ.ศ. 2548 และให้ใช้ความต่อไปนี้แทน“(5) ผู้บริหารท้องถิ่นเสนอผลการติดตามและประเมินผลต่อสภาท้องถิ่น และคณะกรรมการพัฒนาท้องถิ่น พร้อมทั้งประกาศผลการติดตามและประเมินผลแผนพัฒนาท้องถิ่น ให้ประชาชนในท้องถิ่นทราบในที่เปิดเผยภายในสิบห้าวันนับแต่วันที่ผู้บริหารท้องถิ่นเสนอผลการติดตามและประเมินผลดังกล่าว และต้องปิดประกาศไว้เป็นระยะเวลาไม่น้อยกว่าสามสิบวันโดยอย่างน้อยปีละหนึ่งครั้งภายในเดือนธันวาคมของทุกปี”และได้มีการอาศัยอำนาจตามข้อ ๕ แห่งระเบียบกระทรวงมหาดไทยว่าด้วยการจัดทำแผนพัฒนาขององค์กรปกครองส่วนท้องถิ่น พ.ศ.๒๕๔๘ และที่แก้ไขเพิ่มเติม ชักซ้อมแนวทางการทบทวนแผนพัฒนาท้องถิ่น พร้อมทั้งกำหนดระยะเวลาแผนพัฒนาท้องถิ่นเป็นระยะเวลาห้า

ปี (พ.ศ. ๒๕๖๑ - ๒๕๖๕) และให้องค์กรปกครองส่วนท้องถิ่นถือเป็นแนวทางปฏิบัติโดยให้ การทบทวนแผนพัฒนาท้องถิ่นขององค์กรปกครองส่วนท้องถิ่น อาจใช้ข้อมูลจาก แผนพัฒนาท้องถิ่นสี่ปีฉบับปัจจุบันมาใช้ในการทบทวนและปรับใช้ในการทบทวน แผนพัฒนาท้องถิ่น (พ.ศ. ๒๕๖๑ - ๒๕๖๕) โดยพิจารณาให้มีความสอดคล้องกับ ยุทธศาสตร์การพัฒนาขององค์กรปกครอง ดังนั้นเทศบาลตำบลหาดกรวดจึงได้เชิญ คณะกรรมการสนับสนุนการจัดทำแผนพัฒนาเทศบาลตำบลหาดกรวดเข้าร่วมประชุมใน เรื่องการทบทวนการจัดทำแผนพัฒนาท้องถิ่น (พ.ศ. ๒๕๖๑ - ๒๕๖๕) ค่ะสำหรับวันนี้เป็น ประชุมคณะกรรมการชุดแรกเพื่อเป็นการถ่วงรอกในรอบแรกก่อน แล้วหลังจากนั้นก็ จะเชิญคณะกรรมการพัฒนาเทศบาลตำบลหาดกรวดเข้าร่วมประชุมเพื่อทำการตรวจดูข้อมูลที่ ดำเนินการแล้วเพื่อทำการตัดโครงการนั้นออกอีกครั้งคะ

ผอ.กองช่าง

มันจะมีโครงการที่ ๑๘ ให้ตัดออกนะครับ เพราะโครงการที่ ๑๘ เป็นโครงการ เดียวกับโครงการที่ ๓ เราต้องตัดออก ๑ โครงการ จะตัดโครงการไหนออกก็ได้ครับระหว่าง ๒ ข้อนี้ครับ

หน.ฝ่ายแผนฯ

ได้คะถ้าแบบนั้นเราตัดโครงการที่ ๑๘ ออกนะคะ แล้วยังมีโครงการไหนอีกรีเปลา่คะที่ซ้ำกัน หรือว่าเป็นโครงการที่ดำเนินการไปแล้ว จะได้ดำเนินการตัดโครงการนั้นออกคะ

นักวิเคราะห์

คะเดียวเรามาดูต่อไปพร้อมๆกันเลยนะคะว่ามีโครงการอะไรที่ซ้ำกัน หรือว่ามี โครงการอะไรที่ดำเนินการไปแล้วบ้างจะได้ดำเนินการตัดโครงการที่ซ้ำออกคะ

ผญ.หมู่ที่ ๑

ส่วนข้อที่ ๑๙ ยุทธศาสตร์ที่ ๔ ก็ซ้ำกับโครงการที่ ๖ ครับ เป็นโครงการปรับปรุง ระบบไฟฟ้าสาธารณะหมู่ที่ ๗ บ้านไผ่ใหญ่ เหมือนกันครับ ตัดออกได้เลยครับ ๑ โครงการ

ผอ.กองช่าง

ในส่วนของโครงการที่ ๓๗ นั้น โครงการก่อสร้างถนน คสล.ดงเหนือกลุ่มบ้าน ลุงเพิก หมู่ที่ ๘ บ้านดงช้างดี เทศบาลตำบลหาดกรวดได้ดำเนินการไปแล้วสามารถตัด โครงการนี้ออกได้เลยครับ

หน.สำนักปลัด

ส่วนโครงการที่ ๖๖ โครงการวางท่อระบายน้ำบริเวณตลาด ๒ ฟัน้อง หมู่ที่ ๓ นั้น กองช่างได้ดำเนินแล้วเสร็จเรียบร้อยแล้วครับโครงการนี้ก็สามรถลบออกได้เลยครับ โครงการที่ ๘๒ โครงการวางท่อระบายน้ำจากซอย ๑๓ ถึง ซอย ๑๔ แยกป้อมตำรวจ หมู่ที่ ๓ บ้านบุงจิก เป็นโครงการที่จะทำการดำเนินการ และส่วนโครงการอื่น เหมือนว่าจะยังมีอีกหลายโครงการที่จะดำเนินการให้แล้วเสร็จภายในปีนี้ครับ

นักวิเคราะห์

ในส่วนของโครงสร้างพื้นฐานที่เราได้นำมาให้คณะกรรมการทุกท่านได้ดำเนินการตรวจสอบกันในวันนี้ก็ได้ตรวจสอบครบถ้วนกันแล้วนะคะ ยังมีคณะกรรมการท่านใดที่สงสัยหรือว่ามีข้อสอบถามหรือท้วงติงอะไรบ้างหรือเปล่าคะ ถ้าไม่มีคณะกรรมการท่านใดสงสัยหรือว่ามีคำถามอะไรเราก็จะให้ประธานได้กล่าวปิดประชุมในวันนี้คะ

หัวหน้าฝ่ายแผนฯ

คะสำหรับวันนี้ที่ท่านคณะกรรมการสนับสนุนการจัดทำแผนได้เข้าร่วมประชุมในวันนั้นเป็นการตรวจสอบโครงการที่ดำเนินการไปแล้ว หรือว่าเป็นโครงการที่มีซ้ำกันเราจึงมาช่วยกันตรวจดูคะ และต่อจากการประชุมนี้ไปก็จะเชิญคณะกรรมการพัฒนาเทศบาลตำบลหาดกรวดได้เข้าร่วมกันประชุมอีกครั้งคะ และสำหรับวันนี้ก็จะให้ท่านประธานได้กล่าวปิดประชุมในครั้งนี้เลยคะ ถ้าไม่มีคณะกรรมการท่านใดสงสัยอะไร

ปลัดเทศบาล

สำหรับการประชุมในวันนี้ถ้าไม่มีคณะกรรมการท่านใดสงสัย หรือจะสอบถามอะไรดิฉันก็ขอปิดการประชุมในวันนี้คะ ต้องขอขอบคุณท่านคณะกรรมการทุกท่านที่ให้ความร่วมมือเข้าประชุมในวันนี้คะ

เลิกประชุมเวลา

๑๑.๐๐ น.

ลงชื่อ นางอังคณา ฤทธิอารีย์ ผู้จัดบันทึกรายงานการประชุมฯ  
(นางอังคณา ฤทธิอารีย์)

กรรมการและเลขานุการคณะกรรมการสนับสนุนการจัดทำแผนพัฒนาเทศบาลตำบลหาดกรวด

ลงชื่อ นางสาวพรรณพิไล สาดคำ ผู้ตรวจรายงานการประชุม  
(นางสาวพรรณพิไล สาดคำ)

ประธานคณะกรรมการสนับสนุนการจัดทำแผนพัฒนา

รายงานการประชุมคณะกรรมการพัฒนาเทศบาลตำบลหาดกรวด

ประชุมทบทวนแผนพัฒนาท้องถิ่น พ.ศ. ๒๕๖๑ - ๒๕๖๕

วันอังคารที่ ๑๑ เดือน มิถุนายน พ.ศ.๒๕๖๒

ณ ห้องประชุมเทศบาลตำบลหาดกรวด

| ลำดับ<br>ที่ | ชื่อ - สกุล              | ตำแหน่ง                    | ลายมือชื่อ               |
|--------------|--------------------------|----------------------------|--------------------------|
| ๑            | นายสมัย สายบุญส่ง        | ประธานกรรมการ              | นายสมัย สายบุญส่ง        |
| ๒            | นายบำเพ็ญ ทองทวี         | กรรมการ                    | นายบำเพ็ญ ทองทวี         |
| ๓            | นายณรงค์ฤทธิ์ พรหมมา     | กรรมการ                    | นายณรงค์ฤทธิ์ พรหมมา     |
| ๔            | พ.ท.สมศักดิ์ เทียงพิก    | กรรมการ                    | พ.ท.สมศักดิ์ เทียงพิก    |
| ๕            | นายจันทร์แรม สัจจัน      | กรรมการ                    | นายจันทร์แรม สัจจัน      |
| ๖            | นายปลิม คล้ายปิ่น        | กรรมการ                    | นายปลิม คล้ายปิ่น        |
| ๗            | นายประสพ วอนสร้อย        | กรรมการ                    | นายประสพ วอนสร้อย        |
| ๘            | นายมาโนช สุธรรมรักษติ    | กรรมการ                    | นายมาโนช สุธรรมรักษติ    |
| ๙            | นางสุรรัตน์ อยู่สืบ      | กรรมการ                    | นางสุรรัตน์ อยู่สืบ      |
| ๑๐           | นายประเสริฐ คุ่มอักษร    | กรรมการ                    | นายประเสริฐ คุ่มอักษร    |
| ๑๑           | นางสาวอรรวรรณ สร้อยมยุรา | กรรมการและเลขานุการ        | นางสาวอรรวรรณ สร้อยมยุรา |
| ๑๒           | นางสาวอังคณา คงรอด       | กรรมการและผู้ช่วยเลขานุการ | นางสาวอังคณา คงรอด       |
| ๑๓           | นางสาวกิตติยา เศวตเวช    |                            | นางสาวกิตติยา เศวตเวช    |

ผู้ขาดประชุม

๑. นายเสนาะ วันจิว
๒. นายมานิตย์ จันทร์กลับ
๓. นางนันท์นภัส ศิริสรณลักษณ์
๔. นางนิตย น้อยกอ
๕. นายกิตตินันท์ แก้วพันธุ์

เริ่มประชุมเวลา ๐๙.๐๐ น.

เมื่อที่ประชุมมาพร้อมกันแล้ว นายสมัย สายบุญส่ง นายกเทศมนตรีตำบลหาดกรวด ประธานคณะกรรมการ  
คณะพัฒนาเทศบาลตำบลหาดกรวด ได้กล่าวเปิดประชุมและดำเนินการตามระเบียบวาระประชุม ดังนี้

ระเบียบวาระที่ 1 เรื่องที่ประธานแจ้งให้ที่ประชุมทราบ

วันนี้เป็นการประชุมคณะกรรมการพัฒนาเทศบาลตำบลหาดกรวดเพื่อการจัดทำ  
แผนพัฒนาท้องถิ่น พ.ศ. (๒๕๖๑ - ๒๕๖๕) ซึ่งคณะกรรมการชุดนี้นายกเทศมนตรีตำบล  
หาดกรวดได้แต่งตั้งโดยอาศัยอำนาจตามระเบียบกระทรวงมหาดไทยว่าด้วยการจัดทำแผนพัฒนา  
ขององค์กรปกครองส่วนท้องถิ่น พ.ศ. ๒๕๔๘ ตามคำสั่งเทศบาลตำบลหาดกรวด  
๑๗๕/๒๕๖๑ เรื่อง แต่งตั้งคณะกรรมการพัฒนาเทศบาลตำบลหาดกรวด ลงวันที่  
๑๕ กุมภาพันธ์ ๒๕๖๑

ระเบียบวาระที่ ๒ เรื่อง รับรองรายงานการประชุมครั้งที่ผ่านมา

- ไม่มี

ระเบียบวาระที่ ๓ เรื่อง พิจารณาการทบทวนแผนพัฒนาท้องถิ่น พ.ศ. ๒๕๖๑ - ๒๕๖๕ เทศบาลตำบล  
หาดกรวด

นายกเทศมนตรี  
(ประธาน)

กล่าวเปิดประชุม ตามที่เทศบาลตำบลหาดกรวดได้เชิญคณะกรรมการทุกท่านเข้า  
ร่วมประชุมในครั้งนี้เพื่อเป็นการร่วมกันพิจารณาทบทวนการจัดทำแผนพัฒนาท้องถิ่น  
พ.ศ. (๒๕๖๑ - ๒๕๖๕) ในปีนี้เราไม่มีการออกไปประชุมประชาคมตามหมู่บ้าน เพราะเป็น  
การทบทวนการจัดทำแผนจึงมีการเชิญคณะกรรมการเข้าร่วมประชุมต่อจากการที่เราได้เชิญ  
คณะกรรมการประชาคมตำบลมาเข้าร่วมประชุม และในลำดับต่อไปจะให้เจ้าหน้าที่  
ดำเนินการต่อจากนี้ไป ถ้าคณะกรรมการท่านใดมีข้อสงสัยก็สามารถที่จะสอบถามจาก  
เจ้าหน้าที่ได้เลยนะคะเพื่อเป็นการไขข้อสงสัย

นักวิเคราะห์

ในลำดับต่อไปเราจะทำการตรวจสอบว่าในแต่ละโครงการที่อยู่ในแผนพัฒนาเล่มเก่า  
แผนพัฒนาท้องถิ่นปี พ.ศ.๒๕๖๑ - ๒๕๖๔ นั้น มีโครงการไหนที่เทศบาลได้ดำเนินการไป  
แล้วบ้าง เราจะดูไปพร้อมๆกัน หรือว่าจะต่างคนต่างดูแล้วบอกว่ามีโครงการไหนที่ดำเนินการ  
แล้วบ้าง ให้ดำเนินการแบบไหนดีคะ

กำนัน

ถ้าเป็นแบบนี้เราก็ให้เจ้าหน้าที่อ่านในแต่ละข้อไปและดูไปพร้อมๆกันเลยครับ  
เพื่อเป็นการง่ายและสะดวก ถ้าเจอโครงการไหนที่ดำเนินการแล้วก็ให้เจ้าหน้าที่ตัดออกไป  
ทีละโครงการเลยครับ



ปลัดเทศบาล ถ้าคณะกรรมการต้องการให้เจ้าหน้าที่อ่านแล้วดูไปพร้อมๆกันก็สามารถดูไปพร้อมๆกันได้เลยคะ ถ้าเจอข้อมูลอันไหน โครงการไหนที่ได้ดำเนินการไปแล้วก็ให้บอกเจ้าหน้าที่ได้เลยนะคะ เพื่อที่เจ้าหน้าที่จะได้ดำเนินการตัดโครงการนั้นออกคะ

นักวิเคราะห์ เราจะเริ่มจากโครงการแรกเลยนะคะ ถ้าอ่านแต่ละข้อแล้วคณะกรรมการเจอข้อไหนที่ดำเนินการแล้ว หรือเป็นโครงการที่มีซ้ำกันสามารถที่จะบอกได้เลยนะคะ

นายกเทศมนตรี (ประธาน) พอพูดถึงโครงการที่เกี่ยวกับประปา ขอสอบถามหน่อยว่าประปาหมู่บ้านลุงเพ็ก (กลุ่มดงเหนือ) เรื่องไฟฟ้าที่ตกบ่อยนั้นได้มีการเข้าไปดำเนินการแก้ไขให้แล้วหรือยัง

ผู้ใหญ่บ้าน หมู่ ๘ เหมือนจะยังไม่มีการเข้าไปดำเนินการแก้ไขให้เลยคะ

ปลัดเทศบาล ในส่วนโครงการที่ ๒๒ โครงการโครงการก่อสร้างถนน ค.ส.ล.เชื่อมทางหลวงหน้าเทศบาลตำบลหาดกรวด หมู่ที่ ๑ เทศบาลคงไม่ได้ดำเนินการแล้วนะคะ เพราะเทศบาลได้ทำเรื่องการก่อสร้างถนน ค.ส.ล.เชื่อมทางหน้าเทศบาลไปที่หน่วยงานที่เกี่ยวกับการทำถนนแล้ว แต่ทางนั้นไม่ไม่ได้ตอบหนังสือเรากลับมา เราจึงไม่สามารถดำเนินการได้ เทศบาลจึงดำเนินการโดยใช้เงินของเทศบาลเอง แต่สำหรับตัวเงินที่ตั้งไว้ในแผนนั้นอยากจะขอไว้เหมือนเดิม เพราะเราจะนำเงินในส่วนนี้ไปดำเนินการในโครงการอื่นๆเพราะเงินที่เราได้มานั้นเป็นเงินที่เทศบาลได้จากการที่เราได้รับรางวัลมาคะ

กำนัน อยากให้ช่วยเพิ่มโครงการก่อสร้างถนน ค.ส.ล.ซอยป่าแดง ที่มีขนาด ยาว ๕๐๐ เมตร กว้าง ๕ เมตร เข้าไปในแผนพัฒนาท้องถิ่น ๕ ปี ด้วยครับ

นักวิเคราะห์ ดำเนินการอ่านแต่ละโครงการต่อไปเพื่อให้คณะกรรมการรับทราบต่อไปและถ้ามีคณะกรรมการท่านใดสงสัย และดูแล้วว่ามีโครงการที่ซ้ำกันก็สามารถแจ้งให้เจ้าหน้าที่ทราบได้เลย

ผู้ใหญ่บ้าน หมู่ ๖ กล่าวถึงโครงการที่ ๓๓ โครงการก่อสร้างถนน ค.ส.ล. ต่อจากเดิมบริเวณท้ายบ้าน หมู่ 6 บ้านชาน ซอย 10 ไปหาดสูงติดต่อหัวदान อยากจะให้ขยายขนาดถนนในซอยเป็นขนาดกว้าง ๕ เมตร เพื่อที่จะได้เชื่อมต่อกับโครงการที่ ๕๐ โครงการ โครงการก่อสร้างถนน ลูกรังสายบ้านชาน ห้วยพิบูล (ซอย 19) หมู่ที่ 6 บ้านชาน

ปลัดเทศบาล ขอสอบถามคะว่าโครงการนี้เราสามารถที่จะขอทางองค์การบริหารส่วนจังหวัดได้หรือไม่คะ เพราะเป็นโครงการที่ได้ประโยชน์ทั้ง ๒ ตำบล เป็นถนนที่เชื่อมต่อกับอำเภอตรอน

สท.พะเยาว์ กล่าวตอบว่า ทางเราได้เคยขอ และไปคุยกับองค์การบริหารส่วนจังหวัดแล้ว องค์การบริหารส่วนจังหวัดไม่สามารถที่จะดำเนินการให้กับเราได้ครับ เพราะถ้าเราให้

องค์การบริหารส่วนจังหวัดดำเนินการให้ถนนจะต้องมีขนาดกว้าง ๘ เมตร แต่ที่เราขอไปนั้นถนนมีความกว้างแค่ ๕ เมตร องค์การบริหารส่วนจังหวัดจึงไม่สามารถที่จะเข้ามาดำเนินการให้เราได้ครับ

นักวิเคราะห์ฯ

เจ้าหน้าที่ดำเนินการต่อไปตามลำดับเพื่อให้คณะกรรมการทุกท่านทราบต่อไปในแต่ละข้อ

สท.สง

โครงการที่ ๖๖ โครงการวางท่อระบายน้ำบริเวณตลาด สองพี่น้อง หมู่ที่ ๓ โครงการนี้เป็นโครงการที่วางท่อต่อจากบ้าน สท.สมบูรณ์ แต่ว่าเจ้าของที่เค้าไม่ให้ทำการวางท่อผ่านที่เค้าแล้วแบบนี้เราจะสามารถดำเนินการได้อีกหรือเปล่า หรือว่าจะให้ตัดโครงการนี้ออกไปเลย ถ้าได้มีการคุยกันแล้วก็สามารถที่จะดำเนินการได้เลยใช้รีเปล่า แสดงว่าเราก็จะได้ดำเนินการ

ผู้ใหญ่บ้าน หมู่ ๖

อยากให้เทศบาลช่วยเพิ่มโครงการใหม่ให้กับหมู่ที่ ๖ ด้วย คือโครงการวางท่อระบายน้ำหน้าบ้านนายอวย เกตุสุวรรณ ส่วนโครงการที่ ๗๑ โครงการวางท่อระบายน้ำ ซอยข้างวัด ชวงหน้าบ้านนายรุ่งเมืองชวนา ถึง ร้านวาสนามินิมาร์ท หมู่ที่ ๖ เพราะโครงการนี้ได้ดำเนินการไปแล้วครับให้ตัดออกไปเลย

สท.ปลิม

ส่วนโครงการต่างๆที่เกี่ยวกับเรื่องเสียงไร้สายนั้นอยากให้เทศบาลดำเนินการของเก่าให้แล้วเสร็จก่อนเพราะเพราะของเก่าที่ดำเนินการแล้วยังไม่มีการแก้ไขเลย เลยอยากให้เทศบาลช่วยดูแลให้ใช้ได้ก่อน ก่อนที่จะมีการติดตั้งของใหม่

ปลัดเทศบาล

ต่อไปขอให้คณะกรรมการทุกท่านเพิ่มโครงการที่ต้องการลงในแผนพัฒนาท้องถิ่น ปี ๒๕๖๑ - ๒๕๖๕ เพราะท่านผู้ใหญ่บ้านบางท่านคงได้ดำเนินการประชุมประชาคมหมู่บ้านมาแล้ว คงพอจะรู้ถึงความต้องการของลูกบ้านว่าต้องการโครงการอะไรบ้าง จะได้เพิ่มเติมลงในแผนพัฒนาท้องถิ่นปี ๒๕๖๑ - ๒๕๖๕ เลยจะได้ให้เจ้าหน้าที่ดำเนินการต่อไป พร้อมกับจัดโครงการที่แต่ละหมู่บ้านต้องการเพื่อเพิ่มลงไปแผนพัฒนาท้องถิ่นปี ๒๕๖๑ - ๒๕๖๕ โดยเริ่มไปที่ละหมู่บ้านเลยนะคะ

นักวิเคราะห์ฯ

เราเริ่มจากหมู่ที่ ๑ บ้านทับใหม่เลยนะคะว่าต้องการโครงการอะไรบ้าง

โครงการหมู่ที่ ๑ บ้านทับใหม่

๑. โครงการก่อสร้างถนน คสล.ซอยการเกษตร ๒ ต่อจากเดิม หมู่ที่ ๑ บ้านทับใหม่
๒. โครงการก่อสร้างถนน คสล.ซอยข้างบ้านนางพูล คำพุกกะ หมู่ที่ ๑ บ้านทับใหม่
๓. โครงการวางท่อเมนประปาหมู่บ้าน หมู่ที่ ๑ บ้านทับใหม่

### โครงการหมู่ที่ ๒ บ้านหาดกรวด

๑. โครงการก่อสร้างถนน คสล.ชอยข้างบ้านนายจิตร สังทรัพย์ หมู่ที่ ๒ บ้านหาดกรวด
๒. โครงการขยายเขตไฟฟ้าไปคลองจระเข้ ชอยเจ็ม่วย หมู่ที่ ๒ บ้านหาดกรวด  
(ช่วงคลองตาดถึงสะพานคลองจระเข้)

### โครงการหมู่ที่ ๓ บ้านบุงจิก

๑. โครงการก่อสร้างถนน คสล.ชอยบ้านนายสำราญ เกิดมีมูล หมู่ที่ ๓ บ้านบุงจิก
๒. โครงการก่อสร้างถนน คสล.ชอยพื้นที่การเกษตรสายล่าง หมู่ที่ ๓ บ้านบุงจิก
๓. โครงการวางท่อระบายน้ำ หมู่ที่ ๓ บ้านบุงจิก - หมู่ที่ ๔ บ้านวังหมู
๔. โครงการก่อสร้างถนน คสล.ชอยริมถนน ถึง สถานีสูบน้ำบ้านวังหมูต่อจากเดิม  
หมู่ที่ ๓ บ้านบุงจิก
๕. โครงการวางท่อระบายน้ำ หมู่ที่ ๓ - หมู่ที่ ๔

### โครงการหมู่ที่ ๔ บ้านวังหมู

๑. โครงการก่อสร้างถนน คสล.บ้านวังหมู หมู่ที่ ๔ - บ้านดงข้างดี หมู่ที่ ๘ ต่อจากเดิม
๒. โครงการซ่อมแซมถนนลูกรังชอยข้างคลองจระเข้ฝั่งตะวันตก หมู่ที่ ๔
๓. โครงการก่อสร้างถนน คสล.ชอยตันจันทร์ หมู่ที่ ๔ บ้านวังหมู
๔. โครงการก่อสร้างถนน คสล.ชอยบุงมะขาม หมู่ที่ ๔ บ้านวังหมู
๕. โครงการเสริมผิวลาดยางสายหมู่ที่ ๔ บ้านวังหมู ไปหมู่ที่ ๘ บ้านดงข้างดี
๖. โครงการขยายเขตไฟฟ้าข้างคลองจระเข้ฝั่งตะวันออก หมู่ ๔ บ้านวังหมู  
(ช่วงคลองจระเข้ฝั่งตะวันออก)

### โครงการหมู่ที่ ๕ บ้านท่า

๑. โครงการวางท่อผ่านคลองผาจุก หมู่ที่ ๕ บ้านท่า
๒. โครงการก่อสร้างถนนลูกรังชอยแม่บุญธรรม มีจันทร์ หมู่ที่ ๕ - หมู่ที่ ๔
๓. โครงการขยายเขตไฟฟ้าสายสำนักสงฆ์ป่าแดงหมู่ที่ ๕ บ้านท่า  
(ถนนสายลาดยางหน้าวัดป่าแดง)
๔. โครงการขยายเขตไฟฟ้าบริเวณหัวสะพานคลองจระเข้ หมู่ที่ ๕ บ้านท่า  
(ชอยข้างคลองจระเข้- ฝ่ายกั้นน้ำ)
๕. โครงการขยายเขตไฟฟ้าบ้านท่าหมู่ที่ ๕ บ้านท่า (ชอยบ้านนายทวีป)

### โครงการหมู่ที่ ๖ บ้านชาน

๑. โครงการวางท่อระบายน้ำบ้านนายวอย เกตุสุวรรณ หมู่ที่ ๖ บ้านชาน
๒. โครงการวางท่อระบายน้ำข้างลานตากข้าวหลังวัดเนินโพธิ์พร้อมถมดิน หมู่ที่ ๖
๓. โครงการซ่อมแซมถนนลูกรังเพื่อการเกษตร หมู่ที่ ๖
๔. โครงการก่อสร้างถนน คสล.ชอย ๑๘ บ้านชาน หมู่ที่ ๖ บ้านชาน
๕. โครงการก่อสร้างถนน คสล.ชอยวัดเนินโพธิ์ หมู่ ๖ บ้านชาน
๖. โครงการก่อสร้างถนน คสล.ชอย ๒๐ บ้านชาน หมู่ที่ ๖ บ้านชาน
๗. โครงการซ่อมแซมถนน คสล.ชอย ๑ หมู่ที่ ๖ บ้านชาน
๘. โครงการก่อสร้างถึงน้ำใสประปาหมู่บ้าน หมู่ที่ ๖ บ้านชาน

### โครงการหมู่ที่ ๗ บ้านไผ่ใหญ่

๑. โครงการก่อสร้างถนน คสล.ชอยบ้านนายพงษ์ หมู่ที่ ๗ บ้านไผ่ใหญ่
๒. โครงการก่อสร้างถนน คสล.ชอยห้วยน้ำจางหมู่ที่ ๗ บ้านไผ่ใหญ่
๓. โครงการก่อสร้างถนน คสล.ชอยบ้านนายประนาม ฟ้าพื้น หมู่ที่ ๗ บ้านไผ่ใหญ่
๔. โครงการวางท่อเมนประปาหมู่บ้าน หมู่ที่ ๗ บ้านไผ่ใหญ่
๕. โครงการติดตั้งระบบจ่ายสารระบบประปาหมู่บ้าน หมู่ที่ ๗

### โครงการหมู่ที่ ๘ บ้านดงข้างดี

๑. โครงการก่อสร้างถนน คสล.ชอยบ้านนางสาคร รุ่งเมือง หมู่ที่ ๘ บ้านดงข้างดี
๒. โครงการก่อสร้างถนน คสล.ชอยบ้านนายอนันต์ ชื่นพรม หมู่ที่ ๘ บ้านดงข้างดี
๓. โครงการก่อสร้างถนนลาดยางหลังวัดดงข้างดี หมู่ที่ ๘ บ้านดงข้างดี
๔. โครงการติดตั้งหลังคาอาคารระบบกรองน้ำประปาหมู่บ้าน หมู่ที่ ๘ บ้านดงข้างดี
๕. โครงการติดตั้งระบบจ่ายสารระบบประปาหมู่บ้าน หมู่ที่ ๘

### โครงการหมู่ที่ ๙ บ้านเขาตอง

๑. โครงการก่อสร้างถนน คสล.ชอยแม่บุญทิ้ง หมู่ที่ ๙ บ้านเขาตอง
๒. โครงการก่อสร้างถนน คสล.ชอยนาสันสี หมู่ที่ ๙ เขาตอง
๓. โครงการวางท่อประปาหมู่บ้าน หมู่ที่ ๙ บ้านเขาตอง

ปลัดเทศบาล

โครงการที่แต่ละหมู่บ้านเสนอมานั้น เราจะนำไปใส่ในแผนพัฒนาท้องถิ่น พ.ศ. ๒๕๖๑ - ๒๕๖๕ แต่ทุกโครงการอาจไม่ได้ดำเนินการในปีงบประมาณ ๒๕๖๓ ทั้งหมดนะคะ เพราะเราจะต้องดูงบประมาณในแต่ละปีงบประมาณด้วยคะ เราจะพยายามทำโครงการในปี ๖๓ ให้ได้มากที่สุดนะคะ

หัวหน้าฝ่ายแผนงาน

อยากจะให้คณะกรรมการได้ตรวจสอบแต่ละโครงการที่ให้เพิ่มในแผนพัฒนาท้องถิ่น พ.ศ. ๒๕๖๑ - ๒๕๖๕ อีกครั้งคะ เพื่อที่ตรวจสอบให้แน่ใจว่ามีจำนวนโครงการที่เป็นความต้องการครบแล้วหรือยัง เพื่อจะไม่ให้เกิดความผิดพลาดในการจัดทำแผนพัฒนาท้องถิ่น พ.ศ. ๒๕๖๑ - ๒๕๖๕ ในครั้งนี้คะ

ปลัดเทศบาล

สำหรับวันนี้ถ้าไม่มีคณะกรรมการท่านใดเพิ่มเติมโครงการอะไรอีก ก็จะได้ให้ท่านประธานทำการปิดประชุมในครั้งนี้เลยนะคะ

นายกเทศมนตรี

วันนี้ต้องขอขอบคุณคณะกรรมการทุกท่านที่เข้าร่วมประชุมในวันนี้ และสำหรับวันนี้ ถ้าไม่มีคณะกรรมการท่านใดมีข้อสงสัยอะไรก็ขอปิดการประชุมในวันนี้ ขอขอบคุณครับ

ปิดประชุม

12.15 น.

ลงชื่อ อังคณา ฤทธิอารีย์ ผู้จัดบันทึกรายงานการประชุมฯ  
(นางอังคณา ฤทธิอารีย์)

กรรมการและผู้ช่วยเลขานุการคณะกรรมการพัฒนาเทศบาลตำบลหาดกรวด

ลงชื่อ อรรวรรณ สร้อยมยุรา ผู้ตรวจรายงานการประชุม  
(นางสาวอรรวรรณ สร้อยมยุรา)

กรรมการและเลขานุการคณะกรรมการพัฒนาเทศบาลตำบลหาดกรวด



ประกาศเทศบาลตำบลหาดกรวด

เรื่อง ประกาศใช้แผนพัฒนาท้องถิ่น (พ.ศ. ๒๕๖๑ - ๒๕๖๕)

ตามระเบียบกระทรวงมหาดไทย ว่าด้วยการจัดทำแผนพัฒนาขององค์กรปกครองส่วนท้องถิ่น พ.ศ.๒๕๔๘ หมวดที่ ๔ การแก้ไข การเพิ่มเติมหรือเปลี่ยนแปลงแผนพัฒนา ข้อ ๒๒ (๓) การเพิ่มเติมหรือเปลี่ยนแปลงแผนพัฒนาท้องถิ่นสี่ปี ผู้บริหารท้องถิ่นมีอำนาจในการแก้ไขเพิ่มเติมเปลี่ยนแปลงแผนพัฒนาท้องถิ่นสี่ปี โดยพิจารณาอนุมัติร่างแผนพัฒนาท้องถิ่นสี่ปีที่เพิ่มเติมหรือเปลี่ยนแปลง และประกาศใช้แผนพัฒนาท้องถิ่นสี่ปี ที่เพิ่มเติมหรือเปลี่ยนแปลง

เพื่อให้ปฏิบัติเป็นไปตามระเบียบกระทรวงมหาดไทยว่าด้วยการจัดทำแผนพัฒนาขององค์กรปกครองส่วนท้องถิ่น พ.ศ. ๒๕๔๘ และแก้ไขเพิ่มเติม (ฉบับที่ ๒ ) พ.ศ. ๒๕๕๙ ข้อที่ ๒๒ (๓) จึงประกาศใช้แผนพัฒนาท้องถิ่น (พ.ศ. ๒๕๖๑ - ๒๕๖๕) ตั้งแต่วันนี้เป็นต้นไป

จึงประกาศให้ทราบโดยทั่วกัน

ประกาศ ณ วันที่ ๑๔ เดือน มิถุนายน พ.ศ. ๒๕๖๒

( ลงชื่อ )

(นายสมัย สายบุญส่ง)

นายกเทศมนตรีตำบลหาดกรวด